RESULTADOS DE LA POLLA CHILENA DE BENEFICENCIA (PAGINA 14)

TIEMPO PARA SANTIAGO: Despejado. Temperatura en aumento.
TEMPERATURA DE AYER: Máxima 26°, a las 16.30 horas. Mínima 14,6°, a las 4.30 horas.
PRONOSTICO PARA HOY: Nubosidad matinal en el norte, disipando hacia mediodía y generalizándose los cielos despejados desde Arica a Cautín.

LA NACION

AÑO XLVIII — SANTIAGO DE CHILE — LUNES 27 DE ENERO DE 1964 — PRECIO: E° 0.15 — N.o 16.854

Edición de 20 páginas — En dos secciones

PERSONAL

LA "U": PRIMER ACTOR Y DUEÑO DEL PENTAGONAL

Terminó el Pentágonal y no hay ni puede haber opiniones encontradas: el título quedó en las manos de quien fue incuestionablemente el mejor equipo y que al ceñirse una nueva corona, dejó estampado, que el fútbol chileno tiene un representante capaz de mirar de frente a los mejores exponentes que existen en el mundo futbolístico. Universidad de Chile, porque a él nos referimos, caminando con la soltura de un conjunto sólido, colectivamente y entorchado por figuras individuales de alta jerarquía, no tuvo empacho para ir uno a uno derrotando a sus cuatro adversarios, de los cuales tres: Colo Colo, Flamengo y Nacional llegaron al torneo portando el título de campeones de sus respectivas competencias.

No es impropio entonces afirmar que a sus muchos pergaminos, puede ahora el cuadro universitario, agregar otro, ser un auténtico derribador de Campeones, como por otra parte ya lo había hecho la temporada anterior ante Peñarol y Santos.

En el concepto meramente futbolístico, los hombres de Luis Alamos, conformaron como dijimos, una fuerza notable por el ajuste colectivo que existe en ellos y notable también por la calidad individual de muchas de sus figuras básicas. En este aspecto, asistimos al nacimiento de un valor que muy pronto debe estar a la par de los mejores. Hablamos de Pedro Araya, punterito que sin inhibiciones de ninguna especie, con la audacia propia de su juventud y salpicando esto, con talento, habilidad y mucha conciencia del fútbol alegre, que no muere, se paró desfachatadamente ante quienes fueron sus marcadores. Junto a él, la clase auténtica de un super clase como es Leonel Sánchez; la seguridad y oficio de Manuel Astorga, la veteranía y bullente personalidad de Eyzaguirre, y el rinde parejo y a ratos brillante de Sepúlveda y Contreras, le dieron al cuadro de la "U", todos los aditamentos precisos para lograr el título y para que fuera el principal actor del campeonato.

Si fue la "U" un conjunto de real capacidad, también el mérito debe extenderse a Flamengo, el joven equipo carioca, que exponiendo en el Estadio Nacional, los atributos propios del fútbol brasileño, logró el vicecampeonato y sólo fue superado por el cuadro universitario, en una lucha pareja, en el que el deseo manifiesto de ganar, no opacó la intención también clara de jugar en una línea de buen fútbol. Eso fue Flamengo: un excelente equipo de fútbol, que al margen de su seria y positiva función colectiva mostró individualidades brillantes, como fueron: Carlinho, Luis Carlos, Airton, Espanhol y Osvaldo.

Para el recuerdo, cuatro notas del Pentagonal: Arriba a la izquierda: Sacchi, de Racing, típico centro half argentino, disputa la pelota con Contreras el bravo volante de la "U", mientras aparecen también, Donoso, San Lorenzo y Villanueva. A la derecha, el cuadro universitario que en su último match formó con: Sepúlveda, Contreras, Donoso, Villanueva, Astorga y Eyzaguirre. Abajo, en el mismo orden: Araya, Alvarez, Fumarone, Marcos y Sánchez.

Abajo, el vicecampeón Flamengo, vencedor de Colo Colo en la última jornada del torneo. Lo integraron: Murillo, Marcial, Luis Carlos, Carlinho, Ananias y Paulo Henríquez. Abajo, Espanhol, Nelsinho, Airton, Foguete y Oswaldo.

SUDAMERICANO JUVENIL DE FUTBOL:

Chile y Venezuela empataron a 0

Poco remató el equipo rojo, topándose con una defensa muy firme. Colombia gano 2-1 a Argentina y Paraguay a Perú por 2-0. Chilenos y colombianos van primeros con seis puntos.

CALI, 26 (UPI).— Chile y Venezuela empataron sin tantos su compromiso correspondiente a la quinta fecha del Campeonato Sudamericano de Fútbol juvenil, en un partido cuya calidad decepcionó a los 9.000 espectadores reunidos en el Estadio Olímpico Pascual Guerrero.

El encuentro tuvo dos períodos de características dispares, pues Venezuela dominó en el primero, en tanto que Chile reaccionó en el complementario, pese a que sus adversarios estuvieron a punto de conquistar el tanto de la victoria.

A las órdenes del árbitro peruano Arturo Yamasaki, cuyo desempeño no tuvo complicaciones, ante la lentitud y falta de entusiasmo del juego, los equipos se alinearon así:

CHILE: Vallejos; Laube, Figueroa y Cortés; Rodríguez y Albanez; Gangas, Reinoso, Marín, Bravo y Barrales.

VENEZUELA: Arocha; Ellis, Azrzalejo y Gascon; Suárez y Disuze; Lorenzo, Sala, Rentería, Mendoza y David.

El primer tiempo se desarrolló en forma desordenada, sin que los equipos lograran organizar sus líneas con un mínimo de armonía. Dentro de ese bajo nivel técnico, Venezuela impresionó mejor que su rival y cuando sólo se habían jugado tres minutos, la vanguardia norteña perdió una excelente oportunidad para abrir el score, en un amontonamiento de jugadores, frente a la valla adversaria.

A los 25 minutos, Mendoza entró peligrosamente en el área defensiva chilena, pero el violento remate del entreala izquierdo se estrelló contra el horizontal.

Al promediar la etapa, Figueroa se retiró del campo, lesionado, y fue reemplazado por Vega, mientras que a los 38' Rubilar sustituyó a Albanez.

En el transcurso del período, Venezuela llevó la iniciativa, ejecutando cinco tiros directos sobre la valla chilena, en tanto que los chilenos hicieron dos remates contra la meta adversaria.

En el segundo tiempo hubo una reacción de los chilenos que buscaron el gol con ahinco, pero los venezolanos mostraron una defensa firme, y aún, sin juego técnico, crearon algunas situaciones de apremio para la valla adversaria.

A los dos minutos, Guercy entró en el equipo venezolano, en la plaza de Sala, y a los 20' Juan Luis reemplazó a David, en el mismo conjunto, en tanto que Chile tuvo un cambio, a los 31 minutos, cuando Basaure tomó el lugar de Barrales.

A los 43 minutos Rentería estuvo a punto de conquistar el único tanto del partido, con un violentísimo remate, que el guardavalla chileno logró desviar al corner, con gran esfuerzo.

BOGOTA, 26 (UPI).— Colombia derrotó a la Argentina, por dos a uno, en un match correspondiente al Campeonato Sudamericano de Fútbol juvenil.

MEDELLIN, 26 (UPI).— Paraguay derrotó a Perú por dos goles a cero, en un match correspondiente al Torneo Sudamericano de Fútbol "Juventud de América".

NO PUDIERON VENCER EL PORTICO VENEZOLANO.— Aún cuando empató a 0 con Venezuela, el equipo juvenil chileno quedó en primer lugar, con 6 puntos, compartiéndolo con el invicto conjunto de Colombia. En el grabado, aparecen tres defensores chilenos: Carlos Reynoso, Miguel Hermosilla y Osvaldo Marín.

El torneo pentagonal de fútbol que ganó Universidad de Chile en calidad de invicto mostró diversas figuras de doble relieve. Entre ellas, la más alta por su calidad y personalidad, fue Leonel Sánchez, un jugador al que si se pudiera, habría que enviar como embajador a todas las canchas del mundo para decir cómo se juega en Chile y cuál es la categoría de sus valores. El certamen encontró a Leonel en la cúspide con su fútbol tan macizo como arrogante y con el sello tan suyo de sus remates de una potencia y precisión asombrosas. Con el N.o 11 en la espalda el gran jugador de la "U" va mucho más allá de ser un puntero izquierdo: es el conductor de su equipo, es él quien impone una manera de jugar y es él quien asume substancialmente la condición de realizar con su juego lleno de luces, de construcción plena, como debiera jugar siempre el elenco que dirige Lucho Alamos. Recordando ahora que Milán estuvo a punto de incorporarlo a sus filas, debemos sentirnos satisfechos de que no se lo haya llevado porque de otra manera no podríamos gozar hoy día del espectáculo sin parangón que ofrece en el campo uno de los más grandes jugadores de cuanto puedan existir en el mundo entero. No es un juicio apresurado o exagerado: hace poco más de un año anduvimos por Europa viendo jugar a los más famosos astros de aquellas latitudes y no encontramos ninguno como Leonel. Parecidos o similares a él podrán ser Eusebio, el negrito mozambique de Bénfica, Jurion; magnífico insider, de Anderleich, de Benfica; Rivera, el fino delantero de Milán, o Sívori, el argentino que juega en Juventus, más, ninguno superior. Naturalmente que a Pelé no lo incluimos porque se trata del rey de reyes, pero Leonel no está muy lejos del fabuloso moreno brasileño. Es quien podría escoltarlo, sin desmedro, en cualquier escalafón que se hiciera. Es tiempo ya de que nosotros mismos los chilenos nos demos cuenta y admitamos que algunos de nuestros mejores valores —Leonel en un lugar de honor—, no son menos que cualquiera de esos astros que brillan en el firmamento universal. La Copa Rimet del 62 lo dejó con acento muy claro y el delantero de Universidad de Chile se está encargando en este momento de certificarlo.

Todo el cuadra de la "U" fue una fuerza equilibrada con una defensa firme y segura y un ataque de mucho fútbol que a su vistosidad unió eficacia, mucha eficacia, según lo dicen las cifras. Pero siendo eminentemente eso, un equipo, junto a Sánchez exaltó a otros valores, como por ejemplo, la vuelta a su mejor rendimiento de Contreras y Sepúlveda que volvieron a convertirse en la gran pareja del medio campo. Una mención especial hay que dársela a Pedro Araya, bisoño delantero que al tener la oportunidad que estaba mereciendo se consagró como el puntero más capacitado y eficaz que puede tener el ataque azul en el extremo derecho. En un tono similar estuvo Villanueva, afirmado no tan sólo como un baluarte de la retaguardia colegial, sino que puede aspirar con todo derecho a tener un puesto en la Selección chilena.

Naturalmente que también surgieron figuras en los equipos extranjeros. Flamengo tuvo a Carlinhos, un eje medio de juego alegre y creador, con mucha personalidad. Más adelante a los punteros Espanhol y Oswaldo, aún cuando a nuestro modo de ver el derecho no vale tanto como Garrincha, como se ha dicho. La gran figura de Nacional fue el zaguero centro Maniceras, un valor excepcional llamado a adquirir un relieve notable en el concierto sudamericano y mundial. Después, el arquero Sosa y el mediozaguero Eliseo Alvarez. En Racing gustaron mucho sus tres arqueros —Carrizo, Cejas y Righi—, pero también destacó y probó excelentes condiciones el marcador de punta Fernández, figura de ancho porvenir. El astro Sacchi, respondió a su nombradía como jugador de muchos y variados recursos, pero su mejor match fue frente a la "U", donde lució menos personalmente, pero jugó mucho en favor del equipo. En Colo Colo, por último, en un momento de franca adversidad como que fue colista "invicto", quizá si el jugador de rendimiento más parejo fue Hugo Lepe, con tendencia a jugar fútbol sin reciedumbre. Puede unirse al zaguero el nombre de Efraín Santander por lo que significa como esperanza. El resto muy bajo todos lo que explica la pobre y decepcionante faena que cumplió el campeón.

EL PENTAGONAL que ganó invicto Universidad de Chile se recordará como el campeonato de Leonel Sánchez, que estuvo inmenso. En la nota gráfica el gran jugador chileno sale de campo, ya en posesión del título, acompañado de Contreras, Honorino Landa y Pedro Araya. Honorino encajó perfectamente en el juego de ataque de la "U". Araya se consagró.

Benfica goleó 8-0 a Olhanense

El cuadro de Eusebio mantiene el liderato del fútbol portugués. Bologna ganó 2-0 a Génova y Milán por 1-0 a Mantova. Barcelona batió fácil a Murcia, 4-1. Saint Etienne, puntero en Francia, goleó 7-1 a Toulouse. Once de Caldas, team que prepara Francisco Villegas, superó 3-1 a Austria-Viena.

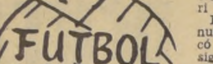

LISBOA, 26 (UPI).— Los partidos de fútbol de primera división se definieron así:

Benfica 8 Olhanense 0; Seixal 1 Sporting 3; Porto 1 Leixoes 0; Guimaraes 4 Lusitano 0; Belenenses 1 C.U.F. 1; Académica 2 Setubal 0; Barreirense 1 Varzim 2.

Tabla de posiciones:

Benfica, 26 puntos; Sporting y Porto 22; Guimaraes 20; Belenenses 19; Setubal 17; Académica 16; C.U.F. y Varzim 15; Leixoes 14; Lusitano 9; Seixal 7; Barreirense 6; Olhanense 2.

ROMA, 26 (UPI).— Bologna y Milán iniciaron hoy la segunda vuelta del torneo de fútbol italiano empatados en el primer lugar de la clasificación general por virtud de fáciles victorias frente a Génova y Mantova, respectivamente.

La ventaja de ambos equipos sobre Internazionale, Juventus y Fiorentina permanece sin cambio aunque los actuales campeones de Inter quedaron en 23 puntos cuando la niebla impidió que jugaran. Inter enfrentará más adelante a Modena, en el partido que iba a disputarse hoy. A fines de este mes jugará contra Génova.

El principal interés de la fecha se concentró en el duelo que libraron Harald Nielsen, de Dinamarca, líder de los goleadores de la Liga, y el guardametas Da Pozzo, que no había permitido gol en los últimos ocho domingos. Nielsen juega por Bologna y Da Pozzo por Génova, y ambos equipos habían ganado sus últimos ocho encuentros.

Nielsen no pudo señalar tanto, pero su compañero de equipo Helmut Haller, de Alemania, burló la defensa de Da Pozzo a los ocho minutos del segundo tiempo al cobrar un tiro de penalty. Durante la etapa inicial, los locales mostraron ligera superioridad en el ataque y a los 25 minutos tenían casi abatida a la defensa rival. Sin embargo, tras el gol de Haller, los jugadores de Génova perdieron arrestos y a Bologna no le fue difícil ganar, por dos a cero, cuando Pascutti convirtió otro gol.

Milán, por su parte, aprovechó un inspirado gol del brasileño Altafini, a los 21 minutos del primer tiempo, para vencer a Mantova, por la mínima diferencia en partido que se disputó en medio de la niebla.

Aunque los jugadores locales evidenciaron técnica superior, dominaron las acciones hasta el minuto final con calma, a fin de reservar sus fuerzas para el difícil encuentro que tendrán frente a Real Madrid el miércoles próximo por la Copa de los campeones en Madrid.

El puntero Menichelli señaló dos goles para dar a Juventus ventaja decisiva contra Spal y conquistar el triunfo, tres a uno, cuando el argentino Omar Sívori consiguió otro tanto.

En el Estadio Olímpico de la capital, Roma tuvo que aceptar un empate a cero con Bari, que ocupa el penúltimo lugar en la tabla de posiciones.

En los demás partidos de la fecha, no hubo desarrollo de gran interés.

ROMA, 26.— (UPI).— Los resultados de los encuentros correspondientes a la fecha inicial de la segunda rueda del torneo italiano de fútbol, fueron los siguientes:

Milán 1, Mantova 0; Catania 0, Atalanta 0; Fiorentina 1, Lazio 0; Génova 0, Bologna 2; Messina 4, Sampdoria 3; Modena con Internazionale, diferido; Roma 0, Bari 0; Spal 0, Juventus 3; Torino 0, Lanerossi 0.

Con estos resultados, la posición es la siguiente:

Bologna y Milán, 29 puntos; Juventus, 24; Internazionale, 23; Fiorentina, 22; Lanerossi y Atalanta, 18; Roma y Torino, 17; Génova, 16; Catania, 15; Mantova, Spal y Lazio, 14; Modena 13; Bari, 11; Messina, 10.

MADRID, 26 (UPI).— La décimoctava fecha del torneo de la liga de fútbol español, ratificó la posición del Barcelona, a la cabeza de la liga, con 29 puntos, y la total recuperación del Atlético de Madrid, que se puso a salvo del descenso, e, incluso, de los partidos de promoción, con su victoria en Valladolid, y el empate en Barcelona, hoy, contra el Zaragoza.

El Real Madrid sigue a dos puntos del Barcelona, y podrá dar mejor la batalla final, una vez que se halle menos presionado por sus encuentros por la Copa de Europa.

En el Estadio Bernabeu, en partido nocturno disputado ayer, dado que el Real Madrid quiso tener a sus hombres descansados para su encuentro con el Milán (Copa de Europa), el miércoles, el equipo local derrotó en manera nada fácil, por dos a uno, a un animoso Valladolid, que por el juego desplegado no parece merecer el último puesto de la clasificación liguera de primera división.

El Madrid dio descanso a cuatro hombres claves: el francés Müller, Di Stéfano, Santamaría y Puskas. El delantero centro Yanko Daucicq marcó el primer gol, a los 35 minutos de la primera parte. Valladolid empató el partido en el minuto 16 de la segunda parte, cuando el portero madridista, Vicento, sacó con la mano, y el saque fue recogido por Ramírez, quien envió el balón a la red. El gol del triunfo madridista llegó por medio del joven extremo derecho Serena, en el minuto 32, a pase de Gento.

En Valencia hubo partido de rivalidad, que se decidió por el propietario del campo de Vallejo. Resultado final: Levante, uno; Valencia, cero. El gol llegó pronto por medio de un tiro del brasileño Wanderley, que fue repelido por la defensa valencianista. El interior Domínguez recogió el balón y marcó el gol en el minuto 10. No obstante, el Valencia se empleó a fondo.

El conjunto gallego del Pontevedra se encuentra en mala posición en la tabla clasificatoria, a raíz de su encuentro fuera de casa disputado hoy en Sevilla ante el conjunto local que le derrotó por 3-0. Los goles fueron hechos por el interior Ribera (24 minutos), y, reanudado el partido, en la segunda parte, por Achucarro, después de un saque de esquina realizado por Donato. Era el minuto 7, y no fue hasta 18 minutos más tarde que el interior gallego realizó una escapada que permitió al Sevilla conseguir su tercer gol.

En Elche, el equipo local consiguió vencer al Córdoba, en el último minuto del encuentro, cuando el paraguayo Romero consiguió un buen disparo a media altura, que entró en la meta cordobesista. El Córdoba empató el encuentro a uno en el minuto 40 de la segunda parte, por medio de Conesa, que ganó la acción de los defensas, y marcó. El Elche había conseguido su primer gol un minuto antes, por medio de un tiro de Oviedo, tras una mala entrega al portero del Córdoba.

En el partido realizado en Zaragoza, el Atlético de Madrid confirmó su recuperación y se colocó en el puesto número 11, pese a que sólo cinco jornadas atrás se encontraba en el último puesto de la clasificación.

En el partido de hoy, el equipo local no pudo marcar ningún gol a los Atléticos que así consiguieron valioso punto positivo. Los dos equipos batallaron mucho, aunque con juego brusco que deslució el partido. El Atlético atacó también y el jugador destacado fue el amateur Grosso, reciente adquisición del equipo blanquirrojo. Bilbao derrotó al español por 5 a 2. Los goles comenzaron por medio de un avance de Idígoras, del Español, que aprovechó un fallo de la defensa bilbaína. La reacción de los "Leones" fue aplastante: cuatro goles marcados por Arieta (minutos 9 y 30), Sáez (35), y Mauri (40).

En la segunda parte, a los nueve minutos, Kúbala marcó otro gol y el Bilbao consiguió su último gol cinco minutos más tarde, por medio de una incursión de Mauri, con pase al extremo Sáez.

El actual líder de la competición liguera, Barcelona, venció fácilmente, en su casa, al conjunto del Murcia, por 4-1, tras haber marcado tres goles en el primer tiempo; el primero, por medio del interior Pereda, a pase del delantero centro Cayetano Ré (minuto 12), el segundo, por Ré, al desviar un tiro de Kocksis (13), y el último del interior Fuste, tras una jugada personal (18).

Pero en la segunda parte, el Murcia consiguió un gol por medio del interior Lao, y a pase del extremo Mibuel, y consiguió presionando para obligar al Barcelona a desperezarse. El cuarto gol barcelonista lo consiguió el interior Kocksis, a centro de Ré, en el minuto 42.

El partido disputado en Oviedo, fue de acusado dominio local ante los sevillanos del Betis, pero quedó empatado a uno, al lograr los ovetenses igualar el marcador un minuto después, de un gol conseguido por el bético Cruz, a pase de Ansola, en el minuto 38 de la segunda parte. El gol ovetense fue conseguido en un barullo ante la meta del guardameta Pepín, y la pelota fue impulsada hacia la red por el interior Gasca.

MADRID, 26 (UPI).— Los resultados de los partidos de fútbol, primera división, disputados hoy, fueron los siguientes:

Atlético Bilbao, 5 — Español, 2; Barcelona, 4 — Murcia, 1; Elche, 2 — Córdoba, 1; Levante, 1 — Valencia, 0; Real Madrid, 2 — Valladolid, 1; Oviedo, 1 — Betis, 1; Sevilla, 3 — Pontevedra, 0; Zaragoza, 0 — Atlético de Madrid, 0.

POSICIONES:

PRIMERA DIVISION:

Barcelona, 29 puntos; Real Madrid, 27; Elche, 25; Betis, 23; Zaragoza, 21; Sevilla, 19; Murcia, Atlético de Bilbao y Levante, 17; Córdoba y Atlético de Madrid, 16; Valencia y Oviedo, 14; Pontevedra, 13; Español, 11, y Valladolid, 9 puntos.

PARIS, 26 (UPI).— Los partidos de fútbol de Primera División se definieron así:

Saint Etienne 7, Toulouse 1; Rouen 2, Lyon 2; Rheims 1, Bordeaux 0; Lens 4, Angers 0; Rennes 2, Valenciennes 1; Nice 0, Mónaco 2; Stade Francais 0, Nimes 0; Nantes 1, Racing Club París 0.

TABLA DE POSICIONES:

St. Etienne, 27 puntos en 18 matches; Lyon, 23-18; Lens, 23-19; Mónaco, 23-20; Bordeaux, 22-20; Rennes 22-20; Valenciennes, 21-20; Toulouse, 20-20; Strasbourg, 19-19; Nimes, 19-20; Nantes, 19-20; Angers, 18-20; Sedan, 17-18; Rouen, 14-19; Racing Club París, 17-20; Rheims, 16-19; Stade Francais, 15-20, y Nice, 12-20.

BRUSELAS, 26 (UPI).— Los partidos de fútbol de Primera División se definieron así:

Beringer 1, Lierse 0; FC Liege 1, Beerschot 0; CS Bruges 2, Berchem 1; Anderlecht 3, FC Bruges 0; Malinois 4, Daring 0; St. Trond 2, Standard 0; La Gantoise 4, Diest 1; Antwerp 3, Turnhout 1.

TABLA DE POSICIONES:

Anderlecht, 32 puntos; Beringen, 29; Standard y Beerschot, 25; Antwerp, 24; Liege, 22; Diest, 21; Gantoise, 20; CS Bruges, 16; Turnhout y Daring, 15; Lierse y St. Trond, 14; FC Bruges y Berchem, 12, y Malinois, 8 puntos.

MANIZALES, Colombia, 26 (UPI).— El once de Caldas derrotó, por tres goles a uno, al equipo Austria, de Viena, en partido disputado esta tarde aquí que desilusionó a la afición.

El conjunto austríaco está integrado en su totalidad por jóvenes que practican el juego rudo y sin adornos. Esta fue su principal debilidad frente a los colombianos que hacen juego preciso y ágil.

En la segunda etapa, el club local ejerció un dominio completo sobre la cancha y llevó siempre la iniciativa al campo de los visitantes.

Austria había jugado en años anteriores en Bogotá pero el actual equipo no parece ser tan poderoso como aquél, ni con mucho.

EUSEBIO: figura alta del ataque de Benfica, equipo puntero del torneo portugués, que ayer goleó 8-0 al "colista" Olhanense

Mario Nicodemis ganó el "Semi-omnium" ciclista de S. Eugenio

El triunfador, corriendo en inteligente forma, superó a los internacionales Vargas, Delgado, Carvajal, Silva y Macaya. Pruebas en pista y en ruta. Resultados generales de la reunión.

Mario Nicodemis, corredor de II categoría del club Ferriloza-Conchalí, se impuso, en inteligente forma, en el match semi-omnium disputado ayer en la pista del velódromo Ferrobádminton de San Eugenio, como número básico del torneo oficial de calendario organizado por el Club Ciclista Carteros de la Asociación Santiago.

El vencedor, desarrollándo un hábil plan de carrera, dejó que Guillermo Vargas, Leonidas Carvajal y Augusto Silva se adjudicaran, en este mismo orden, las tres colocaciones de privilegio en la Australiana, primera prueba del semi-omnium, para enseguida lanzarse, acompañado de Isaías Macaya y Hernán Delgado, a conquistar vuelta de ventaja en los 30 kilómetros individuales, último evento de la competencia y quedar en envidiable colocación para disputar el triunfo a Vargas, que se había dejado estar en la vuelta de ventaja y que asomaba como el presunto ganador de la competencia. Prevaleciendo en los cómputos, de acuerdo con el reglamento, el recorrido y colocación de la última prueba del match semi-omnium: los 30 kilómetros, le bastaba, pues, a Nicodemis ubicarse cuarto en la última llegada para resultar triunfador. Y así lo hizo. Vargas descuidó ese detalle y pese al haber ganado 5 de las 6 llegadas de los 30 kilómetros, perdió el semi-omnium ante Nicodemis que tenía 6 puntos como él, pero que había sacado vuelta de ventaja en esta última prueba. El resultado general oficial de la prueba fue: 1.o Mario Nicodemis (Ferriloza-Conchalí), con 6 puntos y una vuelta de ventaja; 2.o Guillermo Vargas, 6 puntos y una vuelta menos en los 30 kilómetros; 3.o Hernán Delgado (Audax), con 3 puntos y una vuelta más; 4.o Leonidas Carvajal (Ferriloza-Conchalí), con 3 puntos, y 5.o Hernán Delgado (Audax), con 2 1|2 puntos y una vuelta más.

Los resultados generales de la reunión, tanto en ruta como en pista, fueron los siguientes: RUTA, NOVICIOS Doble Linderos: 1.o Mariano Espinoza (Aguila de Peñaflor), 2.o Miguel Martínez (FACH), 3.o Juan Segovia (G. Cross), 4.o Ernesto Retamales (Mademsa) y 5.o José Ortiz (Talagante). IV CATEGORIA. Doble Hospital; 1.o Rubén Burgos (G. Cross), 2.o Juan Saavedra (G. Cross), 3.o Juan Valdés (Q. Normal), 4.o Ernesto Fernández (G. Cross), y 5.o Pedro Cruz (Centenario). III CATEGORIA. Doble Túnel Angostura: 1.o Juan Jorquera (Chile); 2 horas 58.45; 2.o Hugo Avaria (Chacabuco), 3.o Adolfo Arias (Aguila) y 4.o Waldo Ramos (Mademsa). PISTA, NOVICIOS: Australiana: 1.o Oscar Reyes (Centenario), 2.o Juan Venegas (Q. Normal), 3.o Kleber Jaufret (Audax) y 4.o Orlando Cerón (Bata). IV CATEGORIA. Australiana: 1.o Enrique León (G. Cross), 2.o Héctor Martínez (Chacabuco), 3.o Guillermo Hermosilla (Centenario), 4.o Eusebio Bock (Chacabuco) y 5.o Gustavo Fuentes (Chile). III CATEGORIA: Media Hora Individual: 1.o Eduardo Rojas (G. Cross), 18 puntos y 1 vuelta de ventaja; 2.o José Arce (Bata), 3 puntos y una vuelta de ventaja; 3.o Luis Figueroa (Centenario), 21 puntos; 4.o Alvaro Martínez (Q. Normal), con 7 puntos, y 5.o Luis Gutiérrez (Carteros), con 5 puntos. TODO COMPETIDOR. Match Semi-Omnium. 1a. PRUEBA: Australiana: 1.o Guillermo Vargas (G. Cross), 2.o Leonidas Carvajal (Ferriloza-Conchalí), 3.o Augusto Silva (Carteros), 4.o Mario Nicodemis (Ferriloza-Conchalí), 5.o Ramón de los Ríos (Cóndor). 2a. PRUEBA: 30 kilómetros con 6 llegadas: 1.o Mario Nicodemis, 3 puntos y 1 vuelta de ventaja, 2.o Hernán Delgado (Audax), 2 puntos y 1 vuelta, 3.o Isaías Macaya (Cic), 1 1|2 puntos y 1 vuelta; 4.o Guillermo Vargas (G. Cross), 27 puntos y una vuelta menos, y 5.o Augusto Silva (Carteros), 1 punto y 1 vuelta menos.

Asistió a presenciar este festival una delegación de presidentes provinciales del gremio de Carteros del país, los que, a la cabeza del presidente nacional, Ricardo González, de Santiago, hicieron de observadores, para poder difundir el deporte ciclístico en provincias.

FATUCEN VENCIO A CHIPRODAL 3 A 1

En los partidos disputados ayer por la 31.a jornada del campeonato regional de fútbol de la Zona Central, se registraron los siguientes resultados:

Ignacio Serrano 4, Mademsa 1; Bata 1, Aviación 0; General Velásquez 2, Unión Cepol 1; Guillermo Guzmán 5; Insa 0; Walter Müller 1, Lautaro 1; Fatucén 3, Chiprodal 1; Malloco 1, Huracán 0.

Con estos resultados, la posición de los equipos queda así: 1.o Fatucén, 41 puntos; 2.o General Velásquez, 39; 3.os Bata y Unión Cepol, 33; 5.o Lautaro, 32; 6.os Aviación y Mademsa, 30; 8.os Insa, Andarivel y Walter Müller, 28; 11.o LAN-Chile, 27; 12.o Ignacio Serrano, 26; 13.o Guillermo Guzmán, 25; 14.os Huracán y Chiprodal, 23; 16.o Malloco, 22; 17.o Defensor, 17.

GANADORES del primer Match Semi-Omnium ciclista de la temporada, fueron ayer, en la pista de tierra del velódromo Ferrobádminton, de San Eugenio, los corredores Mario Nicodemis, a la derecha en la nota gráfica y Guillermo Vargas, a la izquierda, elemento éste último que se hacía su reparición y fue gran animador del evento.

PREMIOS RECIBIRAN COLO COLO, GREEN CROSS Y AUDAX ITALIANO

Proclamación de los campeones de 1963, se hará mañana por el directorio de la Asociación Central. Mattera, N.o 7 de Racing, regresa hoy a Buenos Aires, para operarse de los meniscos. El resto del cuadro parte esta noche a Lima. Oswaldo, puntero de Flamengo, sigue lesionado. Adhesión envió Dionisio Cruz al nuevo directorio de Unión Española. Portillo anda en tratos con San Antonio Unido.

Esta noche, los representantes de los presidentes de los clubes afiliados a la Asociación Central de Fútbol, seguirán conociendo las diferentes reformas que se proyectan para las disposiciones que rigen la actividad del fútbol rentado. Entre otras, figuran modificaciones al régimen de la "Bolsa de Jugadores" y al número de contrataciones que podrá efectuar cada entidad, sean éstas de jugadores nacionales o extranjeros.

Dionisio Cruz, ex dirigente de Unión Española, actualmente radicado en Zaragoza, España, envió una encomiástica nota de adhesión al directorio general de club, que preside Jesús Abeleida, y al de la rama de fútbol, que encabeza Manuel Cuesta.

Mattera, el joven puntero derecho de Racing, que sufre una molesta afección a los meniscos, regresará hoy a Buenos Aires, donde será sometido a una intervención quirúrgica. El resto del conjunto viajará esta noche a Lima, donde debutará el miércoles, ante un rival aún no designado.

Marchetta, Fernández, Belem y Bertuleci, defensores de Racing, se mantuvieron en reposo ayer, a fin de recuperarse de sus lesiones. Los demás tuvieron "asueto", con orden de volver al hotel hasta las 11 de la noche.

Los dirigentes de Flamengo dieron ayer día libre a los jugadores, con vigencia sólo hasta las 11 de la noche. Hoy de nuevo llegarán hasta la cancha de San Eugenio para practicar en preparación para su match con Rangers, fijado para pasado mañana, en el campo fiscal talquino.

El único de los cracks cariocas que no se siente bien, es el puntero izquierdo Oswaldo, quien de nuevo recibió un golpe en una rodilla.

MARIO MORENO: Con el descanso dispuesto para los jugadores albos, podrá el puntero recuperar sus condiciones físicas.

Una vez cumplida su presentación ante Rangers, el campeón de Río de Janeiro seguirá viaje a Lima, donde debutará el sábado 1.o frente a Sporting Cristal, vice campeón del torneo peruano.

Mañana, a las 20 horas, el directorio de la Asociación Central de Fútbol, que preside Antonio Labán, procederá a hacer entrega de los premios a los campeones de los torneos oficiales de 1963, de primera y segunda divisiones y del plantel de reservas, o sea, Colo Colo, Green Cross y Audax Italiano, respectivamente.

Osvaldo Díaz, delantero de San Antonio Unido, se encuentra de duelo ante el fa-

llecimiento de uno de sus hermanos. Por esta razón, no estuvo presente en el partido de ayer con San Luis de Quillota.

El nuevo directorio de Unión San Felipe, está constituido por las siguientes personas: presidente general Jorge Covarrubias; de la rama de fútbol, Jorge Mancilla; vicepresidentes, Sergio Simonetti y Tomás Martínez; tesorero, Humberto Athenas; secretario, Sergio Barros; directores, Selim Amar, Renato Chacón, Jorge Squella Dagoberto Ureta, Rafael Zamora, Fernando Zamora, Sergio Caballero, Guillermo Mancilla, Carlos Bermúdez,

ADALBERTO KLEIN: Presidente de Santiago Morning, quien decidirá sobre la contratación del nuevo director técnico del cuadro bohemio.

Juan D. Issa, Ernesto de Biasis, Julio Ruiz, José L. Vargas, Horacio Bórquez, Jorge Domingo, Víctor Collantes, Alberto Pino, Jaime Caballero, Juan Sabaj, Manuel Juárez y Carlos Cifuentes.

Portillo, N.o 8 de Green Cross, está en tratos con San Antonio Unido, siendo posible que a mediados de esta semana quede concretada su transferencia. En el amistoso de ayer con San Luis, Portillo formó en el equipo porteño.

En reunión reciente, el directorio de Santiago Morning ratificó la autorización concedida a su presidente, Adalberto Klein, para la contratación de un director técnico, como asimismo, para obtener los servicios de algunos jugadores para el plantel superior. Todo esto, dentro de un financiamiento que será esbozado en su oportunidad.

De acuerdo con lo anunciado por los dirigentes de Colo Colo, los integrantes del equipo profesional permanecerán en vacaciones hasta mediados del mes próximo.

SUDAMERICANO DE ASCENSO:

Brasil triunfó ante Uruguay 4-1

El cuadro brasileño disputará la final con los argentino, que también van invictos. Perú logró su única victoria a expensas de Paraguay, a quien le hizo cinco a dos.

BUENOS AIRES, 26 (UPI). — (Por Alberto Rumschisky). — Brasil se colocó en el primer puesto del Torneo Sudamericano de Fútbol de Ascenso, posición que comparte con Argentina, luego de vencer anoche holgadamente a Uruguay por cuatro goles a uno.

De esta manera, Argentina y Brasil definirán el campeonato en el último partido, que se jugará posiblemente el próximo miércoles entre los dos líderes.

Uruguay quedó ya en el tercer lugar, con tres puntos, producto de una victoria ante Perú y un empate con Paraguay.

Los peruanos, que también jugaron anoche terminando su actuación en el torneo, conquistaron su primer y único triunfo al vencer a Paraguay por cinco a dos, y dejaron a los guaraníes en el último lugar con sólo el punto del empate con Uruguay.

Brasil, que había ganado sus dos partidos anteriores por uno a cero y sin convencer, arrolló anoche al fuerte equipo de Uruguay gracias a un magnífico segundo tiempo en el que sus delanteros se movieron con increíble velocidad.

La noche fue sofocante, pero los brasileños parecieron muy cómodos con temperatura que se mantuvo en los 30 grados.

Los uruguayos, en cambio, sintieron el calor en forma notoria y decayeron luego de haber jugado un buen primer tiempo, en el que se impusieron por uno a cero.

El héroe de la noche fue el veloz centrodelantero carioca Luiz Carlos, que señaló tres tantos consecutivos en la segunda etapa. Pero como siempre el mejor valor de los brasileños fue el guardavallas Franz, sin duda, el más completo de todos los arqueros vistos en el campeonato.

Brasil va así al match final rectificando la mala impresión que causó en sus otras dos presentaciones, aunque sin haber ofrecido tampoco esta vez fútbol de calidad.

Argentina, que también ganó sus tres encuentros, parece tener mejores posibilidades de desarrollar un juego de cierto nivel técnico, que puso de manifiesto, precisamente, en el primer tiempo del partido que le ganó a Uruguay, el miércoles último.

La última fecha entre Argentina y Brasil estaba en principio prevista para el sábado primero de febrero, pero ese día jugarán el Santos de Brasil, con Independiente, campeón de la última temporada argentina, y el match se había adelantado para el viernes 31.

No obstante, los brasileños han manifestado que deben regresar, indefectiblemente, el jueves, a su país, alegando, inclusive, que ya han reservado los pasajes para ese día.

Ante ello anoche se daba como casi seguro que el partido final se jugará en la noche del miércoles 29, faltando aún convenir en qué estadio se llevará a cabo.

Rubén Loayza y Andrés Osorio tras la corona de los welters

Se enfrentarán el viernes próximo y esta tarde rinden la prueba de suficiencia. El ganador combatirá a fines de marzo con el campeón de la categoría, Manuel Hernández. Por abandono, en el séptimo asalto, ganó Domingo Rubio a Narciso Páez. Se insiste en que la Asociación Mundial debería aprobar la pelea entre Carlos Ortiz y el filipino Flash Elorde.

Boxeo al DIA

■ El viernes próximo proseguirá en el ring del Teatro Caupolicán la actual temporada de boxeo profesional, en su segunda velada. Corresponde enfrentarse en esa oportunidad a Rubén Loayza y Andrés Osorio, quienes, como es habitual y reglamentario, deberán rendir esta tarde, en el Gimnasio de la Federación, su prueba de suficiencia.

■ La pelea entre Loayza y Osorio, ha promovido en el ambiente mucho interés, tanto por los antecedentes de ambos rivales como por lo que estará en juego en el pleito, que no es otra cosa que el derecho que tendrá el ganador de enfrentar posteriormente por el título de los welters al campeón, Manuel Hernández.

■ Hay que recordar que Loayza hace tiempo que viene buscando esta posibilidad. El año pasado, luego de noquear espectacularmente a Luis Valenzuela, desafió a Hernández, haciendo valer ese resultado y también su extensa camapaña como aficionado, en la que logró una serie de títulos, tanto nacionales como continentales. No obstante esto, la Federación, no consideró que Loayza tuviera antecedentes suficientes para disputarle a Hernández la corona y puso como condición previa que combatiera con Osorio, que a su vez sigue manteniéndose como uno de los principales aspirantes en la categoría. Por estas circunstancias, es que la pelea del viernes tiene importancia, ya que le dará al ganador, la chance de discutirle a Hernández, el cetro que posee.

■ En el semifondo de la velada, es probable que se cotejen Narciso Páez, medio mediano argentino, que recién el sábado último perdió en Valparaíso con Domingo Rubio y Eduardo Bollo, un buen semifondista nacional.

■ Como complemento de la reunión, se dará comienzo a la selección de los pesos livianos, en la que aparecen inscritos 18 aspirantes. De ellos se elegirán dos parejas, para que actúen en la velada, previo un sorteo, supervigilado por la Comisión de Boxeo Profesional. El programa de la reunión, se fijará esta tarde, al término de la prueba de suficiencia.

■ Ampliamente batió Domingo Rubio a Narcizo Páez, en el combate que sostuvieron el sábado último en el Gimnasio de la Universidad Católica de Valparaíso. El pupilo de Villalón, muy superior en recursos, notablemente seguro en el terreno defensivo y muy fuerte físicamente, dominó a su antojo el combate, lo que determinó que el juez detuviera las acciones cuando promediaba el séptimo asalto. Páez, se esforzó bastante, luchó con denuedo, pero se vio perjudicado por una lesión que sufrió en un ojo, en el 2.o round, lo que influyó sin duda alguna en su cometido y también en el resultado.

DOMINGO RUBIO.— Acusando una neta superioridad ganó a Narciso Páez, por abandono en el séptimo asalto, de un combate pactado a diez y realizado el sábado pasado en Valparaíso.

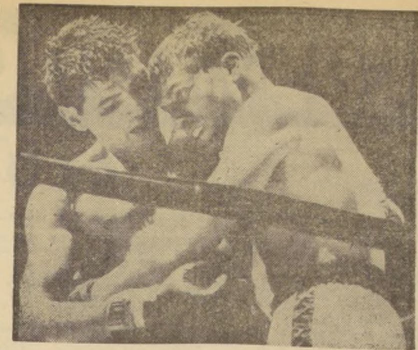

UNA INCIDENCIA de la pelea que por decisión unánime ganara el argentino Gregorio Peralta (izquierda), al norteamericano Wayne Thornton en la noche del 24 de este mes. El combate era de eliminación por el título de medio pesado y dejó al argentino en condicoines de enfrentar por el título a Willie Pastrano, que se supone se realizará en Nueva York, en marzo o abril.— (Radiofoto UPI).

■ TOKIO, 26 (UPI).— Muchos observadores creen que la Asociación Mundial de Boxeo no debería vacilar en impartir su aprobación al proyectado combate entre el campeón liviano Carlos Ortiz y el ídolo filipino, Gabriel (Flash) Elorde, por la corona del mundo.

La Comisión Ejecutiva de la Asociación desaprobó el 18 de enero, el encuentro fijado en principio, para el 15 de febrero, alegando que, primero, Ortiz tendría que defender el cetro frente al primer aspirante de la categoría, Kenney Lane, en abril.

Se arguye que al igual que se prescindió de la prohibición contra los pleitos de revancha en el caso del combate librado entre Hiroyuki Ebihara, de Japón, y campeón a la sazón, y Pone Kingpetch, de Tailandia, el 23 de este mes, por considerarse que era en beneficio del boxeo en el Asia, se debería tomar una decisión favorable en este caso, de Ortiz y Elorde, para que su pelea fuera por la faja mundial.

Elorde es un héroe nacional en el mundo del boxeo de las Filipinas y muchos consideran que se merece la oportunidad, porque es el titular mundial de los livianos junior, la categoría inmediatamente inferior a los livianos. Además, los filipinos son ardientes aficionados al boxeo y merecen por igual este combate, que daría gran impulso al deporte, en Oriente.

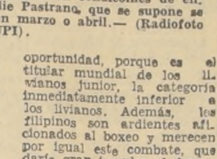

Tanto Elorde como Ortiz han dicho, además, que defenderían la corona frente a Lane.

■ SAINT NAZAIRE, Francia, 26 (UPI).— El campeón francés de peso medio, Souleymane Diallo, venció por abandono al púgil norteamericano Jimmy Beecham, en el cuarto round de una pelea pactada a diez.

ANDRES OSORIO.— Rinde esta tarde prueba de suficiencia, para la pelea que el viernes próximo tiene con Rubén Loayza, y cuyo ganador le discutirá posteriormente a Manuel Hernández el cinturón nacional de los welters.

GLORIAS DEL PUGILISMO CHILENO.— En la noche del viernes último, por una feliz coincidencia se reunieron en el Teatro Caupolicán, tres auténticas figuras del boxeo chileno, como fueron: Abelardo Hevia, Humberto Guzmán y Routier Parra. Este último, radicado en Estados Unidos, recibió de mano de don Vicente Ferreiro, director de la Federación, un diploma, que la entidad máxima del pugilismo nuestro decidió otorgarle, como un homenaje a su larga y brillante campaña. Junto a Parra, aparecen en el grabado, Hevia (izquierda), y Guzmán, quienes al subir al ring, fueron ovacionados por el público.

ESCENA DEL MATCH COLO COLO-FLAMENGO, en que el puntero Arturo Díaz trata de zafarse de la custodia de Luis Carlos, en el partido que sostuvieron ambos elencos y que finalizó con el triunfo inapelable del elenco carioca, por la cuenta de dos goles a cero.

MERLUCITA *por flash*

Bienvenido Mr. Tiburón

Cabina Hotel Mar

LA HORA DEL PESCADO HA LLEGADO

Automovilismo en Playa Ancha:

Inteligente labor de Garafulic postergó a Ortíz y Queirolo

El representante de la UC corrió a un promedio de 88,235 KPH, empleando en el difícil circuito porteño, 48 minutos 26 segundos 3 quintos, para las 25 vueltas. Segundos, en emocionante empate, Ortiz y Queirolo, con 48.31 2|5, para ambos.

Boris Garafulic, al volante de un "Volvo" standard, se adjudicó ayer en el Circuito Playa Ancha de Valparaíso, el Gran Premio Algodón Beta, primera competencia automovilística de velocidad del año 1964.

El crédito internacional de la U. C., conduciendo con singular pericia su pequeña pero liviana y rapidísima máquina, se mantuvo con pasmosa regularidad tercero en la ruta, las 12 primeras vueltas al difícil circuito de 2 kilómetros 850 metros, para avanzar en la 13.a vuelta al segundo lugar y mantener esa colocación hasta el término de las 25 vueltas, acortando cada vez más la distancia que le traía en la pista Bartolomé Ortiz, primero en el camino en el casi total transcurso de la prueba, salvo la primera vuelta. La deserción primero de Raúl Jaras, que fue el que pasó en punta el primer circuito, pero que a la vuelta siguiente abandonó por rotura de un pistón, y luego de Germán Mayo, que pasó segundo de Ortiz desde la 2.a hasta la 12.a vuelta, facilitó la estrategia de Garafulic y le allanó el camino para alcanzar la victoria. De nada valieron los esfuerzos de Ortiz para mantenerse en punta. Había largado 10 segundos después de Garafulic y éste, al cumplirse el 10.o circuito, ya le había descontado esa ventaja al crack del Santiago Morning, asomando 2.o, de Mayo, en las planillas, con 19 minutos 42 segundos, contra 19 minutos 44 segundos de Ortiz. En el 14.o circuito, el que avanzó al primer lugar en la clasificación general fue Queirolo, pero Garafulic se mantuvo siempre 2.o, con 27 minutos 27 segundos, contra 27 minutos 30 segundos de Ortiz. En el 16.o circuito retrogradó Queirolo y Garafulic se colocó 1.o en las planillas, manteniendo resueltamente ese lugar hasta el término de la carrera. En lo que restó del evento, la lucha se tornó sensacional entre Queirolo y Ortiz, por el 2.o puesto, y tan dramática fue la contienda, que ambos señalaron una performance muy difícil de alcanzar en automovilismo: se ubicaron segundos de Garafulic, en perfecto empate, y con el mismo tiempo de 48 minutos 31 segundos 2|5 para las 25 vueltas.

El resultado general de esta competencia fue: 1.o Boris Garafulic (Volvo), con 48.26.3|5, promedio de 88,235 k. p. h.; 2.os, en empate, Bartolomé Ortiz (Ford) y Mario Queirolo (Chevrolet), con 48.31.2|5, promedio de 88,114 k. p. h. para ambos; 4.o Enrique Haggemann (Volvo), con 49.29.2|5 y 24 vueltas; 5.o Juan Gas (Ford), con 48.30 un quinto y 22 vueltas, y 6.o Germán Mayo (Chevrolet), con 48.40 3|5 y 22 vueltas.

En la Serie Carrozados Standard la clasificación fue: CLASE 1 (8 vueltas) 1.o Luis Moral, con 18.33 y 7 vueltas; 2.o Juan Queirolo, 16.28 y 6 vueltas. CLASE 2 (8 vueltas): 1.o Reinhold Winkler, con 18.33 y 7 vueltas. CLASE 3 (8 vueltas). 1.o Patricio Concha, con 17.00 y 7 vueltas. CLASE 6 (8 vueltas): 1.o Danilo Marinkovic, con 16.59. CLASE 8 (8 vueltas): 1.o Eduardo Kovacs (hijo), con 16.39; 2.o Raúl Jaras, 16.51; 3.o Edmundo Valdivieso, 18.32 y 7 vueltas. CLASE 9 (12 vueltas): 1.o Gerardo Fuentes, con 24.47 y 11 vueltas; 2.o Carlos Martínez, 26.01 y 11 vueltas. CLASE 10: (12 vueltas): 1.o Carlos Galdamez, con 24.27 y 11 vueltas; 2.o Enrique Haggemann, 22.45 y 11 vueltas. CLASE 14: (12 vueltas): 1.o Germán Mayo, con 25.52 y 11 vueltas. SERIE SPORT: 1.o Germán Picó Domínguez, con 24.55 y 12 vueltas; y 2.o Eduardo Kovacs (padre) con 24.57 y 12 vueltas.

BORIS GARAFULIC: Su "Volvo" standard le respondió esta vez a la perfección y partió con un triunfo en la temporada automovilística 1964, al imponerse brillantemente ayer en el Circuito Playa Ancha.

Esquiadores chilenos impresionan por su coraje en Innsbruck

INNSBRUCK, Austria, 26 (UPI).— Los atletas de Chile han afrontado con mayor determinación que muchos otros la peligrosa línea de pinos que bordea la pendiente de la pista olímpica para hombres, según explicó uno de ellos hoy.

Juan Holz, uno de los seis competidores chilenos en las pruebas alpinas de esquí de los Juegos Olímpicos Invernales, sonrió irónicamente cuando dijo que por no tener árboles en las pendientes donde se esquía en su país, ellos no están acostumbrados a ver en ellos un peligro, aunque sea potencial. "La muerte de un joven australiano, Ross Milne, ocurrida ayer en un accidente cuando se entrenaba, resultó un hecho impresionante para todos", señaló.

Añadió que los chilenos "rendirán su mejor esfuerzo aunque deben tener en cuenta antes que nada la seguridad, sobre todo en el tramo que cruza el bosque de pinos".

Con facilidad goleó San Antonio a San Luis: 7-3

Portillo (2), Vargas (2), Maturana (2) y E. Acevedo, marcaron los goles del ganador. Tunezzi, autor de los 3 tantos del equipo quillotano.

CANCHA: Estadio Municipal de San Antonio.
PAGARON: 1.173 personas.
RECAUDACION: Eº 1.075,20.
ARBITRO: Rafael Hormazábal, bien.
EQUIPOS.— San Antonio Unido (7): . Acevedo; Cornejo, Ribbó (Salazar) y Guevara; E. Acevedo y Landeros; Campos (Vidal), Maturana, Portillo (Farías), Vargas y Gutiérrez. Entrenador: Gracián Miño. San Luis de Quillota (3): Figueroa; Mena, Castillo y Velasco; Rojas y Cortez; Cisternas, Soto, Tunezzi Ortiz y Godoy. Entrenador: Víctor Pimentel.
GOLES.— En el primer tiempo, a los 30 minutos, Vargas. A los 44, Portillo. Primera etapa: San Antonio 2; San Luis 0. A los 6 de la segunda fracción, Maturana; a los 10 Tunezzi; Portillo de nuevo, a los 17; Tunezzi a los 27; a los 31, Tunezzi, de penal; a los 35, Vargas y a los 45, Acevedo, de tiro libre. Casi al terminar el partido, a los 44 minutos, fue expulsado el defensa de San Luis Mena, por hacer víctima de un foul a Landeros.

No obstante el carácter amistoso que tuvo el partido, puede considerarse valiosa la performance que cumplió ayer el elenco de San Antonio Unido, al batir amplia y categóricamente a San Luis de Quillota por 7 goles a 3. Esto, porque al margen de la cuenta, la labor del equipo porteño, fue más que satisfactoria, y no sólo dominó sin contrapeso las acciones, sino que incluso, asumió en la segundo etapa un control del juego, viéndose sobre todo en lo que dice relación con los ataques, bastante superior al rival.

En realidad, el equipo canero, fue un contendor de cierto riesgo sólo en la primera etapa. En la segunda, muy rápida y vehemente la delantera local, eludió con facilidad la marcación del contendor y aprovechando el viento a favor, liquidó positivamente un gran porcentaje de sus cargas.

(Marcial González, corresponsal).

El 2 de febrero comienza en Talcahuano, Nacional de Fútbol de los Barrios

La cancha El Morro, de Talcahuano, será escenario, entre los días 2 y 9 de febrero próximo, de las finales del Campeonato Nacional de Fútbol de los Barrios, certamen a cuya definición llegan los elencos seleccionados de las siguientes Ligas Deportivas: Empleados de Arica, en representación de la Zona Norte; Central Victoria, campeón provincial de Santiago; Los Angeles, en representación de la provincia de Bío-Bío; Valdivia, en representación de la Zona Austral; Talcahuano, que hace de sede; Lota, que hace de subsede; Concepción, cabeza de zona, y Miguel Dávila Carson, campeón nacional de 1960.

El torneo en referencia ha sido organizado en Talcahuano, como adhesión del fútbol popular chileno, el bicentenario de dicha ciudad-puerto.

Las delegaciones participantes empezarán a llegar a nuestro primer puerto militar a partir del viernes 31 de enero y serán recibidas oficialmente por el Alcalde de Talcahuano, Leocán Portus, en sesión especial de esa I. Corporación edilicia.

La delegación de Santiago y demás equipos de provincias partirán al sur el viernes 31 del presente, a las 10 horas, desde la Estación Alameda. Su llegada a Concepción está fijada para las 21.15 horas.

RESULTADOS HIPICOS de TODO el PAIS

HIPODROMO CHILE

PRIMERA CARRERA.— 12a. serie.— 1.200 metros.

1.o (6) GOOD BOY, 53,5 kilos, por Welsh Honey y Good Idea, del señor Julio Tagle. Jinete, Luis Godoy ... 11010
2.o (4) Bailando, 54,5; B. García . 10760 5,20
3.o (8) Vulcano, 52; Gmo. Arancibia 6900 8,10
4.o (11) Catalán, 51; R. Céspedes . 12610 4,40
5.o (12) Milsán, 51; P. Muñoz 5770 9,70
6.o (3) Quenequén, 55; L. Muñoz . 5590 10,00
7.o (7a) Antiparra, 51; G. Meneses 3470 16,10
8.o (2) Lardace, 55; A. Mora .. . 580 96,60
9.o (1) Bulgaria, 55; S. Pradenas 2950 19,00
10.o (9) Lunada, 51,5; C. Ibarra . 420 133,30
11.o (8a) Vanagloria, 45,5; Hugo Pilar, en llave con Vulcano .. ..
12.o (7) Filudo, 52; E. Guajardo; en llave con Antiparra ... ...
13.o (14) Teatino, 50; Alb. Salas .. 5670 9,90
14.o (10) Marty, 51,5; V. Espinoza . 5110 11,?0
15.o (5) Sun Dream, 54; R. Neira . 4840 11,60
75680

GANADA por 2 cuerpos; el 3.o a 1|2 cabeza; el 4.o a 2 cuerpos; el 5.o a 1 cuerpo, y el 6.o a 1 1|2 cuerpo.
Tiempo: 1.16 2|5.
Retirado el (13) Le Becau.
Preparador: Alvaro Breque.
DIVIDENDOS: Eº 5,10 y 1,80; y 1,80. Place de la llave (8) Vulcano-Vanagloria, Eº 2,20.
Viña: Eº 6,00 y 1,90; 1,80 y 1,80.

DESARROLLO.— Vulcano tomó la punta seguido de Milsán, Marty y Catalán en las primeras distancias. El puntero se mantuvo hasta comienzos de tierra derecha en esa ubicación. En los últimos metros surgió Good Boy que atropelló con energías, imponiéndose con suma facilidad.

SEGUNDA CARRERA.— 1.200 metros.— 11a. serie "C".

1.o LIBERADA (7), 52 kilos, por Liberty e Insulina, del Stud "Río Bueno". Jinete, Albino Salas ... 1424
2.o Mulpún (8), 52; G. Meneses .. 5350 11,30
3.o Coccinelle (10), 51; S. Pradenas 2844 21,20
4.o Parsimoniosa (2), 53,5; R. Céspedes ... 19300 3,10
5.o Magistral (4), 53; J. Amestelly 15501 3,90
6.o Sardabad (13), 51; E. Guajardo 10210 5,90
7.o Magallanes (3), 53; L. Muñoz . 14125 4,30
8.o Chapalita (6), 52; L. Caroca . 7338 8,20
9.o Comoedia (14), 50,5; N. González ... 3758 16,—
10.o Lomaso (4-a), 51; L. A. García ... 15501 3,90
11.o Operia (1), 54; M. Alquinta .. 310 194,20
12.o Susanella (5), 53; E. Rodríguez 270 223,00
13.o Esperia (11), 51; C. Moreno .. 360 167,30
14.o Katira (12), 51; J. González . 580 103,80
81370

GANADA por 1|2 pescuezo; el 3.o a pescuezo; el 4.o a 2 cuerpos, y el 5.o a 2 cuerpos.
Tiempo: 1.16.
No corrieron: Sorprenda (9) y Mingsún (15).
Preparador: Luis Guajardo.
DIVIDENDOS: Eº 42,30 y 13,30; 4,30 y 5,20.
Viña: Eº 5,22 y 1,55; 0,31 y 0,46.

DESARROLLO.— Parsimoniosa tomó la punta y puso hasta tres cuerpos sobre Mulpún, más atrás lo hacían Liberada, Operia, Magallanes y Coccinelle. Ultima corría Susanella. En los comienzos de tierra derecha la puntera dió muestras de flaquezas. Por el centro surgió Liberada que con mucha seguridad avanzó para imponerse estrechamente.

TERCERA CARRERA.— 1.200 metros.— 11a. serie "B".

1.o KERVILLE (9), 53 kilos; El Tasso y Florescencia; del señor Carlos Piraino; jinete, Héctor Salas 15075
2.o Insolación (7), 53; R. Neira .. . 3333 14,10
3.o Coneja (2), 54; A. Morales .. . 1960 24,00
4.o Carmencha (6), 53; M. Alquinta .. 1352 34,80
5.o Mariquita Linda (13), 52; S. Pradenas 330 142,70
6.o Belle Chanson (1), 54; E. Saavedra 3532 13,30
7.o Bella Durmiente (5-A), 50; L. A. García .. 3200 14,70
8.o Siflex (11), 53; J. Barrios 5070 9,30
9.o Ubaldino (3), 54; V. Espinoza .. 424 106,50
10.o Vandolena (4), 53,5; G. Meneses . 24588 1,80
11.o Laplace (14), 51; S. Meneses 3410 13,80
12.o Montanaro (10), 53; D. Santibáñez 1130 41,70
13.o Admiral Mar (5), 53; J. Amestelly .. 3200 14,70
14.o Interventor (8), 53; A. Mora .. . 210 224,30
63633

GANADA por 6 1|2 cuerpos; el 3.o a cabeza; el 4.o a 1 cabeza; el 5.o a 1 cuerpo, y el 6.o a 1|2 cabeza.
Tiempo: 1.15 2|5.
No corrieron: Waltari (4-A) y Chiquitín (12).
Preparador, Pedro Briones.
DIVIDENDOS: E9 3,10 y 1,50; 3,30 y 3,70.
Viña: E9 0,32 y 0,20; 0,25 y 1,85.

DESARROLLO.— Montanaro y Bella Durmiente salieron en las primeras ubicaciones. Una vez definida las posiciones, Bella Durmiente se cortó al frente seguida de Montanaro, Kerville —por los palos— Laplace, Coneja, Mariquita Linda, Carmencha, Insolación, Belle Chanson y último Siflex. En tierra derecha avanzó violentamente Kerville, que se cortó en punta con suma facilidad para triunfar al galope.

CUARTA CARRERA.— 1.200 metros.— 11a. serie "A".

1.o MONOSABIO (14), 49 kilos; Final Verdict y Manona; del Stud "Reyecito"; jinete, Héctor Pilar .. . 36973
2.o Mi Cholita (12), 49,5; L. A. García 11902 7,00
3.o Pesito (1), 57; G. Farfán 15908 5,20
4.o Birmano (2), 44; O. Muñoz 12014 6,90
5.o Consentido (6), 52; N. González .. 280 296,20
6.o Don Marcos (9), 50; L. Muñoz .. 11769 7,00
7.o Jacamara (3-A), 52; J. Amestelly 6500 12,80
8.o Araucano (8), 50; A. Parra 620 13380
9.o Granio (13), 49; L. Caroca 501 165,60
10.o Falco (3), 54; A. Díaz 6500 12,80
11.o Amotinada (7), 50; S. Pradenas .. 2254 36,80
12.o Rezongona (11), 50; G. Meneses . 2473 33,50
13.o Goldoni (4), 53; F. Venegas 1210 68,50
14.o Esar (10), 50; J. Barrios 9687 8,60
15.o Traica (8-A), 50; S. Meneses .. . 620 133,80
112091

GANADA por cabeza; el 3.o a 1 1|4 cuerpo; el 4o a 1|2 pescuezo; el 5.o a 2 cuerpos, y el 6.o a 1|2 pescuezo.
Tiempo: 1.15 1|5.
No corrió: Serpiente (N.o 5).
Preparador, Ignacio Duque.
DIVIDENDOS: E9 2,20 y 1,20; 1,40 y 1,40.
Viña: E9 0,18 y 0,12; 0,18 y 0,17.

DESARROLLO.— Don Marcos tomó la iniciativa seguido de Mi Cholita, Esar, Monosabio, Amotinada, Rezongona y último Granizo. En la curva de los 500 metros, Mi Cholita pasó a la punta seguida de Monosabio con quien libró interesante duelo hasta la meta. El fallo fotográfico determinó ganancia de cabeza a favor del favorito Monosabio.

QUINTA CARRERA.— 950 metros.— Condicional

1a. ARTIFICIOSA (2), 53,4 kilos; Coronado y Arlesienne, del Sr. C. Gouet F.; jinete: Fernando Toro ... 6823
2a. Malva (11), 53; C. Pezoa 15007 4,80
3a. Loga (10), 52; G. Meneses ... 9057 8,—
4a. Celulosa (5), 52; E. Guajardo 7947 9,10
5a. Blanca (4), 53; J. Barrios 33173 2,20
6a. Albazana (1), 51,1; S. Pradenas 3691 19,50
7.a Iluminada (8), 53,1; G. Farfán 6823 10,60
8a. Balduina (3), 53; U. Gaete ... 1020 70,70
9a. Doctrina (6), 53; D. Santibáñez 1680 32,—
10a. Tamaya (12), 52; A. Salas 2522 28,60
11a. La Franchesca (9), 51; A. Parra 810 89,10
97515

GANADA por 1 1|4 cpo.; la 3a. a 5 cuerpos; la 4a. a 1|2 cabeza; la 5a. a 1 1|2 cpo. y la 6.a a 1 1|2 cuerpo.
Tiempo: 0,59.
No corrió: Fine Opal (7).
Preparador: Miguel Norambuena.
DIVIDENDOS: Eo 10,60 y 2,20; 1,70 y 2,10.
Viña: Eo 1,96 y 0,43; 0,18 y 0,31.

DESARROLLO.— Con su habitual rapidez en las primeras distancias, Celulosa tomó la delantera seguida de La Franchesca, Malva, Albazana, Blanca —muy encajonada— Iluminada y Loga. En la curva de los 500 metros Celulosa aún corría al frente asediada por Malva, Loga, Artificiosa por fuera, Blanca, Albazana y La Franchesca. En tierra derecha, Malva pasó a la punta. Por fuera atropelló con violencia Artificiosa que triunfó con amplitud.

SEXTA CARRERA.— 1.200 metros.— 10a. serie.—

1.o ATOCONGO (4), 54 Kls. Afghan II y Atelier II del Stud Toyita; jinete: Juan Barrios ... 8593
2.o Hill Boss (9-A), 50,5; S. Pradenas ... 12086 9,90
3.o Iodamé (1), 55; R. Valenzuela 20061 5,30
4.o Joan Benet (2), 44; L. A. García 23488 4,60
5.o Rau (7), 54; M. Ramírez 2260 47,40
6.o Holocausto (15), 48; F. Meneses . 5723 20,50
7.o La Escocesa (6), 54; N. González 3834 28,—
8.o Silente (14), 50; J. Amestelly .. 13579 7,90
9.o Coral (5), 54; R. Neira 12057 8,90
10.o Plebeyo (8), 53,5; D. Cerda ... 83001 3,20
11a. Bella Vista (3), 54,5; L. Muñoz . 1110 96,60
12.o Schiller (9), 53; V. Bravo 12086 8,90
13.o Tres Marías (10), 52,5; A. Salas . 6919 15,50
14.o Armonio (12), 50; B. García .. 2649 40,50
144910

GANADA por 1|2 cabeza; el 3.o a 1|2 cabeza; el 4.o a pescuezo; el 5.o a 1 1|2 cuerpo y el 6.o a 1|2 cuerpo.
Tiempo: 1.15.
No corrieron: Argos (11) e Indomable (13).
Preparador: Rafael Bernal González.
DIVIDENDOS: Eo 12,50 y 2,90; 2,60 y 2,20.
Viña: Eo 0,90 y 0,25; 0,23 y 0,21.

DESARROLLO.— Joan Benet señaló rumbos en las primeras distancias, seguían a la puntera, Iodamé, Corsi, Plebeyo, Hill Boss y Atocongo. La puntera se mantuvo con claras ventajas hasta faltando 200 metros para la meta. Ahí surgieron Iodamé, Hills Boss y Atocongo —por el centro—. Este último resultó más efectivo y dominó por cabeza a Hill Boss.

SEPTIMA CARRERA.— 1.200 metros.— Segunda serie.— Eº 1.400 al primero.

1.o GERESTO (11), 48; por Venerador y Germana del Stud "Eliana". Jinete: Juan Amestelly .. 72302
2.o Bangkok (10), 48,5; G. Meneses 27073 5,70
3.o Esponja (5), 54; F. Toro 31613 4,90
4.o Angurriento (1), 59,5; E. Saavedra 3756 41,30
5.o Cóker (7), 51,5; A. García ... 9069 17,10
6.o Alassio (6-a), 48; A. Parra 22109 7,00
7.o Serafín (8), 50; G. Farfán 23444 6,60
8.o Polichinela (3), 58; J. Escobar .. 11894 13,00
9.o On Benja (2), 59; J. Pérez 6605 23,50
10.o Novial (6), 52; M. Alquinta .. . ——
11.o Palaciego (9), 49; D. Santibáñez 1850 8,80
209615

GANADA por 3|4 cuerpo; el tercero a 1 cuerpo; el cuarto a 2 1|2 cuerpos; el quinto a 3|4 y el sexto a 1 1|2.
Tiempo: 1.13 2|5.
Preparador: R. Quiroz.
No corrió: G. Muchacho (4).
DIV. Eº 2,10 y 1,30; 1,60 y 1,50.
Viña: Eº 0,27 y 0,15; 0,16 y 0,15.

DESARROLLO.— Polichinela salió adelante seguido de Bangkok, Geresto, Serafín, Angurriento y Coker. En los 700 metros, Polichinela se mantenía adelante seguido de Geresto que pasó al frente y entró con dos cuerpos a tierra derecha. En las últimas distancias el puntero mantuvo firme sus posiciones anulando a Bangkok que cayó por 3.4 de cuerpo.

OCTAVA CARRERA.— 1.500 metros.— Carrera Esp.

1.o CRISPIN (1), 57; por Grand Strategy y Ballerina del Stud "Don José". Jinete: P. Ulloa 8773
2.o Hereje (8), 45,5; R. Céspedes 32485 5,30
3.o Monte Hermoso (5), 48; H. Pilar 75312 2,30
4.o Río Rapel (7), 46,5; F. Meneses 13175 13,10
5.o Royal Enclosure (2), 53; J. Amestelly 36333 4,70
6.o Rangosa (6), 47.5; A. Salas .. . 12235 14,10
7.o Mangón (3), 51; C. Pezoa 27316 6,30
8.o Atropello (9), 45; A. Parra 10208 16,90
9.o Taguapire (4), 51; J. Toro 17232 10,00

GANADA por 2 1|2 cuerpos; el tercero a cabeza; el cuarto a cabeza; el quinto y el sexto a 1 1|2 cuerpos.
Tiempo: 1.31 3|5.
Preparador J. Inda G.
DIV. Eº 19,70 y 3; 1,60 y 1,50.
Viña: Eº 1,04 y 0,25; 0,18 y 0,16.

NOVENA CARRERA.— 1.200 metros.— 6a. serie.

1.o (10) GOLAZO, 52,5; por Snob y Bibicha; del Stud Lealtad; jinete, J. Barrios 429569
2.o (15) Monteagudo, 50,5; P. Muñoz . 7924 23,60
3.o (5) Leviathan, 53,5; C. Pezoa .. 30980 6,10
4.o (9) Eda, 53; R. Céspedes 19781 9,50
5.o (11) Olimpia, 52,5; R. Neira .. 1272 147,00
6.o (4) Tanteo, 54; L. A. García .. 11166 16,70
7.o (1) Blonda, 54; L. Muñoz 25332 7,40
8.o (2) El Porteño, 54; F. Venegas . 28842 6,50
9.o (3) Jalousie, 54; H. Pilar 49685 3,80
10.o (14) Luna Azul, 51; U. Gaete .. 12153 15,40
11.o (8) Boston Pal, 53; R. Jaque .. . 1445 412,90
12.o (7) Aerolíneas, 53; D. Cerda .. . 7981 23,40
13.o (12) Raspadura, 52; A. Mora .. 180 1038,70
252680

GANADA por 3 cuerpos; el 3.o a 2 cuerpos; el 4.o a pescuezo; el 5.o a 4 cuerpos, y el 6.o a 1|2 cuerpo.
Tiempo: 1.14 2|5.
Preparador, H. Cisterna.
DIVIDENDOS: E9 4,40 y 2,00; 4,30 y 2,20.
Viña: E9 0,38 y 0,19; 0,71 y 0,25.
No corrieron: Achalay (6), Aquarium (13) y Salima (16).

DESARROLLO.— Golazo tomó la punta seguido de Olimpia, El Porteño, Luna Azul, Monteagudo y Tanteo. El puntero se mantuvo firme en la posición de privilegio y en tierra derecha anuló los esfuerzos de Monteagudo, Leviathan y Eda.

DECIMA CARRERA.— 1.200 metros.— 7a. serie

1.o (13) REGALON, 51,5; por Quemarropa y Cifra; del señor A. Valenzuela; jinete, G. Ojeda 27588
2.o (6) Venturista, 52,4; M. Alquinta . 5110 42,40
3.o (4) Inquisivi, 52,5; H. Pilar .. . 98544 2,20
4.o (7) Belga, 52; L. Camus 9011 24,10
5.o (15) Boliné, 50.5; J. Amestelly .. 33894 6,40
6.o (9) Lonjista, 52; F. Meneses .. . 5379 40,40
7.o (16) Pandro, 50; A. Salas 2430 89,30
8.o (3) Free Life, 52,5; C. Moreno . 2642 82,10
9.o (12) Camee, 51,5; D. Cerda 43792 5,00
10.o (8) Isetta, 52; R. Céspedes 12263 17,70
11.o (1) Noble, 53; R. Jaque 18405 11,80
12.o (14) Secilo, 51; A. Parra 1862 116,50
13.o (5) Pudorosa, 52,5; J. Barrios .. 13703 15,80
14.o (11) Cabiria, 51,5; L. A. García 14571 14,90
15.o (2) Pan Tadeus, 53; E. Guajardo 2690 80,60
16.o (10) Miss Carilone, 52; M. Ramírez 1187 185,80
293102

GANADA por 4 cuerpos; el 3.o a 1 cuerpo; el 4.o a 2 cuerpos; el 5.o a cabeza, y el 6.o a 1 1|2 cuerpo.
Tiempo: 1.14.
Preparador, A. Valenzuela.
DIVIDENDOS: E9 7,90 y 2,20; 5,50 y 1,50.
Viña: E9 0,73 y 0,21; 0,77 y 0,15.

DESARROLO.— Inquisivi picó al frente seguido de Venturita, Pudorosa, Regalón, Cabiria y último Noble. En los 900 metros, Venturita corría al frente seguida de Isetta, Belga, Inquisivi, Pudorosa, Regalón, Boliné, Cabiria y Pondro. En tierra derecha y por fuera avanzó Regalón que derrotó por amplio margen a Monteagudo que avanzó desde los medios.

UNDECIMA CARRERA.— 1.200 metros.— 8a. serie.—

1.o (7) RASTACUERO, 53 kilos, por Ras con Ras y K a Me, del Stud "Andalién". Jinete, R. Jaque ... 69688
2.o (8) Tamell, 52,5; L. Camus ... 79605 2,80
3.o (14) Violeine, 50,5; R. Céspedes 24544 9,—
4.o (12) Stock, 51; G. Meneses .. 11740 18,90
5.o (DA) H. Segundo, 53,5; J. Toro —— ——
6.o (DB) Papelucho, 51,5; M. Campos ... —— ——
7.o (5) Mona Roja, 53; D. Cerda . 5040 44,—
8.o (10) Astrífera, 51,5; L. Muñoz 8349 26,60
9.o (10) Deudor, 54; J. Barrios .. 51525 4,30
10.o (9) Carmorán, 52; S. Pradenas 2029 109,40
11.o (13) Grid de Guerre, 50,5; V. Barra ... 4811 46,10
12.o (6) Night Hill, 53; J. Latorre . 8410 26,40
13.o (11) Balumba, 51; R. Neira ... 23681 9,40
14.o (2) Aura, 53,5; M. Alquinta .. 10493 21,10
299915

GANADA por 1|2 cuerpo; el 3.o a 3|4 cuerpo; el 4.o a 1 cuerpo; el 5.o a 1 cuerpo y el 6.o a 3 1|2 cuerpos.
Tiempo: 1.14 2|5.
Preparador: A. Petit.
No corrieron: Almendral (3) y Comet (4).
DIVIDENDOS: Eº 3,20 y 1,40; 1,20 y 1,60.
Viña: Eº 0,25 y 0,15; 0,15 y 0,23.

DESARROLLO.— Violaine tomó el mando a los pocos metros, seguido de Tamell, Deudor, Aura y Rastacuero. Con mucha comodidad actuaba la puntera y entró con tres cuerpos a tierra derecha. Por los palos descontó Rastacuero que venció en emocionante final.

DUODECIMA CARRERA.— 1.200 metros.— 5a. serie.

1.o (11) EL DIABLO, 51 kilos, por Kaifás y Orcoma, del Stud "Barcenilla". Jinete, G. Farfán ... 73100
2.o (16) Scapin, 48,5; G. Meneses . 36742 7,30
3.o (7) Atipada, 52; A. Salas 11408 23,50
4.o (5) Tarsiana, 55; C. Ojeda 21937 12,20
5.o (14) Lucano, 50; S. Meneses . 19415 13,80
6.o (4) Ras Paddock, 55; M. Alquinta ... 16175 16,50
7.o (10) Bobalí, 51; F. Meneses . 18040 14,80
8.o (13) Lariato, 50; R. Jaque 11753 22,80

(PASA A LA PAGINA 6)

Peñuelas

PRIMERA CARRERA.— 1.100 metros.— Sexta serie.

1.o ZAPADOR (Sosiego), O Meneses.
2.o Arpa.
3.o Cheeta.
Ganada por 2 1|2 cuerpos, el 3.o a 1 1|2 cuerpo.
Tiempo: 1.14 4|5.
Preparador: A. Trigo.
Dividendos: Eº 0,33 y 0,17, y 0,30.

SEGUNDA CARRERA.— 1.100 metros.— Segunda serie.

1.o EL RUBIO (Los Galgos), O. Meneses.
2.o La Coquetita.
3.o Botón Rojo.
Ganada por 1 cuerpo; el 3.o a 1|2 cuerpo.
Tiempo: 1.13.
Preparador: M. Corveto.
Dividendos: Eº 0,44 y 0,25, y 0,16.

TERCERA CARRERA.— 1.100 metros.— Tercera serie.

1.o TIA LINDA (B. Boy), O Meneses.
2.o Centello.
3.o Eudemis.
Ganada por 1 1|2 cuerpo; el 3.o a 3|4 cuerpo.
Tiempo: 1.14.
Preparador: R. Vacho.
Dividendos: Eº 0,32 y 0,20, y 0,42.

CUARTA CARRERA.— 1.100 metros.— Cuarta serie.

1.o TORNELLA (Blakemere), B. Muñoz.
2.o Pellizco..
3.o Maiga.
Ganada por 1 1|4 cuerpo, el 3.o a 2 cuerpos.
Tiempo: 1.13 2|5.
Preparador: F. Morales.
Dividendos: Eº 0.33 y 0,13, 0,20 y 0,14.

QUINTA CARRERA.— 1.100 metros.— Tercera serie.

1.o SAUZALITO (Afghan II), O. Meneses.
2.o Salobre.
3.o Uncle Froggi.
Ganada po 3|4 de cuerpo; el 3.o a 1|2 cuerpo.
Tiempo: 1.13.
Preparador: M. Corveto.
Dividendos: Eº 0,21 y 0,15; 0,18 y 0,33.

Antofagasta

PRIMERA CARRERA.— 1.100 metros.— 9a. serie.

1.o PRECISAMENTE (T. Crown), Gmo. Lazzús.
2.o Gorizia
3.o Happy Bar
GANADA por 3|4 de cuerpo; el 3.o a 1 1|2 cuerpo.
Tiempo: 1.14.
Preparador M. Neveau.
DIVIDENDOS: E9 0,21 y 0 21, y 0,21.

SEGUNDA CARRERA.— 1.100 metros.— 8a. serie.

1.o MI COMPADRE (Al Capone), M. García
2.o Florrie
3.o Remezón
GANADA por 1|2 cabesa; el 3.o a cabeza.
Tiempo: 1.13 3|5.
Preparador, M. Gallegulllos.
DIVIDENDOS: E9 0,64 y 0,?7; 0.41 y 0,17.

TERCERA CARRERA.— 1.100 metros.— 7a. serie.

1.o DIDU (W. Honey), C. Benavides
2.o Royal Moon
3.o Bendix
GANADA por 1 1|4 cuerpo; el 3.o a 3|4 de cuerpo.
Tiempo: 1.13 2|5.
Preparador, L. Gallardo.
DIVIDENDOS: E9 0,38 y 0,23, y 0,23.

CUARTA CARRERA.— 1.100 metros.— 5a. serie.

1.o TERRACE (Vlasov), M. Lazzús.
2.o Mercy
3.o Spot
GANADA: por lejos; el 3.o a 2 cuerpos.
Tiempo: 1.12.
Preparador, L. Tapia.
DIVIDENDOS: E9 0,25 y 0,15, y 0,14.

QUINTA CARRERA.— 1.100 metros.— Sexta serie.

1.o CAMBUSA (Cambronne II), J. Berríos.
2.o Conducta.
3.o Reina Isabel.

GANADA por 2 cuerpos; el tercero a 1|2 cuerpo.
Tiempo: 1.13.
Preparador: J. Yoma.

DIVIDENDOS Eº 0,33 y 0,13; 0,13.

SEXTA CARRERA.— 1.300 metros.— Cuarta serie.

1.o BIG CAPTAIN (B. Burn), G. Godoy.
2.o Lindante.
3.o Ponte di Re.
GANADA por pescuezo el tercero a 1 cuerpo.
Tiempo: 1.26 4|5.
Preparador: L. Gallardo.

DIVIDENDOS: Eº 0,15 y 0,11; 0,11.

SEPTIMA CARRERA.— 1.400 metros.— Clásico.

1.o YUNGAY (Madara), J. Rodríguez.
2.o El Cuyano.
3.o Fistón.
GANADA por 1 cuerpo; el tercero a pescuezo.
Tiempo: 1.31 1|5.
Preparador: L. Jamett.

DIVIDENDOS: Eº 0,68 y 0,17; 0,20 y 0,18.

OCTAVA CARRERA.— 1.300 metros.— Segunda serie.

1.o PRIMATICCIO (Prince), C. Benavides.
2.o Quilantal.
3.o Toscanella.

GANADA por 1 1|4 cuerpo; el tercero a pescuezo.
Tiempo: 1.27.
Preparador: L. Gallardo.

DIVIDENDOS: Eº 0,26 y 0,13; 0,15.

NOVENA CARRERA.— 1.300 metros.— Tercera serie.

1.o BAD BERKA (Empire), H. Luna.
2.o La India.
3.o Chaveau Souris.

GANADA por 1 cuerpo; el tercero a 3 cuerpos.
Tiempo: 1.26 2|5.
Preparador: L. Jamett.

DIVIDENDOS Eº 0,23 y 0,14; 0,21.

Concepción

PRIMERA CARRERA — 1.100 metros — 9a. Serie.

1.o IGNORADA (R. d'Atout), E. González.
2.o Páralos.
3.o Helón.
GANADA por 1 3|4 cuerpos, el 3.o a cabeza.
Tiempo: 1.05.
Preparador: J. Espinoza.
DIVIDENDOS: E9 1 y 0,21; 0,15 y 0,14.

SEGUNDA CARRERA — 1.100 metros — 9a. Serie.

1.o DATURINA (Dusty), L. Cifuentes.
2.o Furibundo
3.o Doña Isaura.
GANADA por: 1|4 cuerpo, el 3.o a 3|4 cuerpo.
Tiempo: 1.05.
Preparador: O. Martínez.
DIVIDENDOS: E9 0,68 y 0,21; 0,29 y 0,18.

TERCERA CARRERA — 1.400 metros — 8a. Serie.

1.o CAMPAÑA (Cambronne II), E. Naranjo.
2.o Hurtada.
3.o Gastón.

GANADA: por 7 cuerpos, el 3.o a 1 cuerpo.
Tiempo: No se tomó.
Preparador: J. Bernal.
DIVIDENDOS: E9 0,93 y 0,32; 0,18 y 0,26.

CUARTA CARRERA.— 1.400 metros.— (4a. Serie).

1.o TAIMADA (Ll. Bar), H. Hernández.
2.o Trevero
3.o Danish

GANADA por 1 3|4 cuerpo, el 3.o a 3 1|4 cuerpos.
Tiempo: 1.25 1|5
Preparador: R. Jara.
DIVIDENDOS: Eº 0,50 y 0,29 y 0,44.

QUINTA CARRERA.— 1.400 metros.— 6a. Serie.

1.o BOLDINA (Barranco), R. Moya.
2.o Purranco
3.o Eybar

GANADA por 2 cuerpos; el 3.o a pescuezo.
Tiempo: 1.25 4|5.
Preparador: J. Casanueva
DIVIDENDOS: Eº 0,42 y 0,12; 0,11 y 0,12.

SEXTA CARRERA.— 1.100 metros.— 5a. Serie.

1.o MENTADA (Abeerden), D. Muñoz.
2.o Atotón
3.o Brujito
GANADA por ventaja perceptible; el 3.o a 3 1|2 cuerpos.
Tiempo: 1,04 1|5.
Preparador: M. Román.
DIVIDENDOS: Eº 0,17 y 0,13 y 0,15.

SEPTIMA CARRERA.— 1.100 metros.— 7a. serie.

1.o PONCHO ROTO (Marabú II), I. Jara.
2.o Tood Good
3.o Franchuta
GANADA, por 1|2 cuerpo; el 3.o a 7 cuerpos.
Tiempo: 1.03 4|5.
Preparador: S. Romero.
DIVIDENDOS: Eº 0,30 y 0.16; y 0,19.

OCTAVA CARRERA.— 1.400 metros.— Carrera Especial.

1.o KATAMON (R. d'Atout), D. Muñoz.
2.o Tranquilidad
3.o Calabril
GANADA por ventaja perceptible; el 3.o a 2 cuerpos.
Tiempo: 1.24.
Preparador: R. Perone.
DIVIDENDOS: Eº 1,18 y 0,21; y 0,21.

NOVENA CARRERA.— 1.800 metros.— 2a. serie.

1.o ENERGICO (B. Boy), R. Sargardia
2.o Amainado
3.o Tunuyán
GANADA por 1|2 pescuezo; el 3.o a 2 3|4 cuerpos.
Tiempo: 1.48 2|5.
Preparador: R. Perone.
DIVIDENDOS: Eº 1,41 y 0,60, y 0,31.

DECIMA CARRERA.— 1.100 metros.— 3a. serie.

1.o ROSON (Huaraculén), L. Cifuentes.
2.o Beotis
3.o La Llamada
GANADA por 1 1|2 cuerpo; el 3.o a cabeza.
Tiempo: 1.04 2|5.
Preparador: L. Rodríguez.
DIVIDENDOS: Eº 0,31 y 0,16; 0,18 y 0,24.

CLUB HIPICO

PRIMERA CARRERA.— 1.000 metros.— Condicional.

1.o (2) QUINCHERO, 53; por Jardinlere y Quemalita; del Stud Sin Ruido; jinete H. Pilar 997
2.o (1) Mena, 51; F. Venegas 740 2,20
3.o (3) Aristócrata, 50; A. Núñez .. 237 7,00
4.o (6) Vancouver, 48; J. Araya .. 255 6,50
2229

GANADA por 1|2 cuerpo y 7 cuerpos; el 4.o a 6 cuerpos.
Tiempo 1.57 3|5.
Preparador, F. Jacial.
No corrieron: Lógico y Montbazón.
DIVIDENDOS: E9 1,70 y dividendo de la Dupla N.o 1, E9 1,80.

DESARROLLO.— Mena punteó seguida por Quinchero. Más atrás de Aristócrata y Vancouver. Mena se adelantó hasta cinco cuerpos de Quinchero que, a su vez, llevaba unos seis largos a su favor sobre Aristócrata. Lejos, Vancouver. Mena ingresó a la recta en el primer lugar, pero Quinchero emparejó a la puntera cuando quedaban 350 metros. Opuso, por algunos instantes resistencia la puntera, pero luego pasó al frente y la dejó atrás.

SEGUNDA CARRERA.— 1.000 metros.— Condicional.

1.o (2) ANSIADO, 56; por Tennyson y Anarquía del Stud Sarabín; jinete, O. Olivares .. 647
2.o (1) Aaron, 56; R. Parodi 560 4,18
3.o (7) Tao, 55; L. Godoy 1231 1,90
4.o (6) Príncipe Rubio, 56; O. Manríquez .. 156 15,00
5.o (5) Plauto, 55; L. Fuentes 225 10,40
6.o (3) Canio, 55; E. Guajardo 347 6,70
3166

GANADA por 1|2 pescuezo; y el 1 cuerpo; el 4.o a 1 1|2 cuerpo, y el 5.o a 1|2 cuerpo.
Tiempo: 1.01 2|5.
Preparador, A. Castro.
No corrió: Dos ases.
DIVIDENDOS: E9 3,60 y dividendo de la Dupla N.o 1: E9 10,40.

DESARROLLO.— Canio "movió" al frente, pero luego Tao, corriendo pegado a la línea interior, pasó al lugar de privilegio. Ingresó al derecho en esa ubicación, pero a 350 metros comenzó a ceder terreno. Ansiado y Aaron avanzaron por el lado exterior. Ansiado, muy 'estimulado" por su látigo, logró dominar 60 metros del disco y pasar al primer lugar. Fue el vencedor.

TERCERA CARRERA.— 1.100 metros.— Condicional.

1.o (8) RAPAZADA, 53; por Big Burn y Rapazuela; del Stud Santa Bárbara; jinete, J. Caro .. 821
2.o (3) Irrinzina, 52; E. Guajardo .. 1056 4,60
3.o (6) Menfis, 53; A. Núñez 820 5,90
4.o (7) Mi Estrellita, 51; M. Ramírez . 531 9,10
5.o (2) Girada, 53; C. Pezoa 2281 2,10
6.o (9) Saltadora, 49; J. Duarte .. 79 60,90
7.o (1) Furnaca, 52; P. Muñoz .. 782 6,20
8.o (4) La Cotorra, 52; L. Godoy .. 91 62,90
9.o (11) Torrington, 53; E. Salas . 219 22,00
10.o (5) La Galleguita, 53; H. Salas . 155 31,10
11.o (6a) Sikirit, 52; E. Peña .. .. —— 5,90
6535

GANADA por 1 1|2 cuerpo, y 1|2 cuerpo; el 4.o a cabeza, y el 5.o a 1 3|4 de cuerpo.
Tiempo: 1.07 2|5.
Preparador, J. B. Argagnon.
No corrió: Sorprenda.
DIVIDENDOS: E9 9,30 y 2,20; 1,90 y 1,80.

DESARROLLO.— Rapazada, por fuera, salió adelante, pero luego Girada, corriendo por el lado interior, dominó la situación. Irrinzina y Rapazada fueron sus escoltadores delante de Mi Estrellita, y La Cotorra. A la recta, la puntera, ingresó con un cuerpo a su favor sobre Rapazada que tenía en su siga a Irrinzina, La Galleguita, Furnaca y Menfis. Faltando 300 metros por recorrer Rapazada estuvo al lado de la puntera. Luego la dominó y se fue en demanda del disco. Llegó a él con clara ventaja y sin ser exigida.

CUARTA CARRERA.— 1.100 metros.— Condicional.

1.o (11) RADIANT GIRL, 53 kilos, por Cobalt y Radiant Moon, del Stud "Deauville". Jinete, A. Núñez ... 3737
2.o (9) Nosca, 52; E. Guajardo .. 2195 4,50
3.o (8) Mi Platita, 51; M. Ramírez 971 10,10
4.o (7) Melinda, 49; C. Miranda . 157 62,20
5.o (3) Luana, 52; L. Godoy 1079 9,10
6.o (2) Ilusionada, 52; P. Muñoz 1865 5,30
7.o (12) Renta Fija, 49; F. Venegas 485 20,20
8.o (6) Melancolía, 49; J. Duarte 91 106,80
9.o (1) Court View, 53; C. Pezoa . 1824 5,40
10.o (14) Temeraria, 49; J. Araya . 325 30,10
11.o (15) Vinchuca, 52; E. Peña . 118 82,60
12.o (10) Petulancia, 51; C. Galdames ... 117 83,30
13.o (13) Sodina, 51; N. González . 110 88,50
14.o (4) Machangara, 53; J. Caro .. 81 119,80
15.o (6) Maratea, 51; L. Marchant . 122 79,90
13277

GANADA por 4 cuerpos y 1 cuerpo; el 4.o a 1 3|4 cuerpo, y el 5.o a cabeza.
Tiempo: 1.07.
Preparador: J. B. Argagnón.
Corrieron todos.
DIVIDENDOS: Eº 2,60 y 1,40; 1,60 y 2,10.

DESARROLLO.— Nosca tomó la dirección de las acciones a poco de partir, Radiant Girl, Melancolía, Court View más atrás. Ultima, Maratea. Nosca ingresó a la recta con una diferencia de dos largos. Cuando restaban 800 metros para el disco Radiant Girl se acercó a la puntera. Sin grandes esfuerzos la dejó atrás y con comodidad llegó al disco.

QUINTA CARRERA.— 1.200 metros.— 4a. serie.

1.o (7) PATO NEGRO, 48 kilos, por Atophan y La Fuerza, del señor P. Briones. Jinete, C. Sepúlveda ... 2455
2.o (4) Caracal, 52; E. Guajardo . 1774 5,50
3.o (3) Messager, 53; C. Pezoa 2377 4,11
4.o (5) Doraya, 51; R. Jaque 2159 4,50
5.o (1) César Borgia, 56; L. A. Díaz 3347 2,90
6.o (6) Qué Te Cuesta, 51; N. González ... 1163 8,40
13275

GANADA por pescuezo y 1 3|4 cuerpo; el 4.o a pescuezo y el 5.o a pescuezo.
Tiempo: 1.12 3|5.
Preparador: P. Briones.
No corrió: Ras del Sol.
DIVIDENDOS: Eº 4,—, y dividendo de la Dupla N.o 15, Eº 11,70.

DESARROLLO.— César Borghia, definidas las colocaciones, quedó al frente. Messager, Qué te Cuesta, Doraya a continuación. Ultimos, Pato Negro con Caracal. En la curva, mientras César Borghia ingresaba señalando el camino por el lado interior acortaba distancias Caracal. Por fuera, avanzaba Pato Negro. Este último, exigido a fondo, a 200 metros, quedó en una línea con los punteros. Al final, estrechamente se llevó la victoria después de dominar a Caracal.

SEXTA CARRERA.— 1.200 metros.— 7a. serie.

1.o (1) MISS ROSARITO, 55; por Prince y La Rosarito; del Stud "Arrozal"; jinete, F. Venegas 3164
2.o (12) Monette, 50; A. Morales .. . 936 13,70
3.o (3) Clavelina 54; L. Fuentes .. . 1069 12,09
4.o (6) Pastorcita, 53; R. Céspedes . 3923 3,80
5.o (7) Agua Fría, 50; F. Suárez .. 403 31,80
6.o (8) Angela, 50; E. Peña 864 15,20
7.o (5) Mi Mery, 53; E. Guajardo .. 1358 9,40
8.o (9) Bully, 50; L. Hevia 1974 6,50
9.o (10) Bureta, 50; S. Pradenas 595 21,50
10.o (4) Verguin, 54; A. Jaque 246 52,10
11.o (13) Tiépolo, 48; L. Marchant .. . 771 16,60
12.o (2) Abedul, 54; M. Ramírez .. . 901 14,20
13.o (11) Carmen Gloria, 49; J. Duarte 1141 11,20
17325

GANADA por 2 cuerpos, y 2 cuerpos; el 4.o a 1|2 cuerpo, y el 5.o a 3|4 de cuerpo.
Tiempo: 1.14.
Preparador, E. Inda.
Corrieron todos.
DIVIDENDOS: E9 4,10 y 2,30; 3,40 y 4,30.

DESARROLLO.— Monette salió adelante. Mi Mery y Clavelina más atrás. A la recta, la puntera ingresó con dos largos sobre sus rivales. Mi Mery la persiguió pegada a la línea interior. A 350 metros, por fuera, apareció Miss Rosarito, cuando su jinete lo encontró conveniente dominó la situación y pasó al frente. Al final se distanció.

SEPTIMA CARRERA.— 1.600 metros.— 4a. serie

1.o (8) PORT SAID, 45; por Flexton y Prim and Proper; del señor M. Valenzuela; jinete, R. Céspedes .. .
2.o (1) Surcouf, 57; P. Ulloa .. .
3.o (2) Lagartijo, 56; O. Muñoz .. ..
4.o (6) Rigor, 50; L. Godoy .. .. ..
5.o (7) Ecurie, 46; F. Meneses .. .. ..
6.o (4) Maserati, 55; A. Núñez .. ..
7.o (5) Río Tajo, 51; E. Guajardo ..
8.o (3) Don Tavi, 55; R. Parodi .. .. .

GANADA por 2 1|2 cuerpos, y 1 1|2 cuerpo; el 4.o a 1|2 cuerpo, y el 5.o a 1|2 cuerpo.
Tiempo: 1.39.
Preparador, M. Valenzuela.
Corrieron todos.
DIVIDENDOS: E9 7,20 y 1,90; 1,70 y 1,90.

DESARROLLO.— A los pocos metros Port Said se ubicó adelante. En su siga quedó Surcouf que mucho empeño le puso durante toda la carrera, pero nunca lo pudo alcanzar. Port Said, pese a que se abrió, triunfó de punta a punta.

OCTAVA CARRERA.— 1.100 metros.— Carrera Especial.

1.o VEJESTORIO (7), 49; por Quelus y Sinuhue, del Stud "Solito". Jinete: A. Núñez .. ...
2.o Talito (5), 52; F. Meneses .. ...
3.o Hamurabi (8), 47; J. Caro .. ..
4.o Lindofuerte (4), 52; H. Pilar .. ..
5.o Sibila (3), 54; C. Sepúlveda .. ..
6.o Vergonzoso (6), 51; H. Salas .. ..
7.o Niño Brujo (9), 46; R. Céspedes
8.o Murmurio (2), 55; R. Parodi .. ..

GANADA por 1 1|2 cuerpo 3|4 cuerpos; el cuarto a 1 1|2 cuerpos y el quinto a 2 cuerpos.
Tiempo: 1.06.
Tiempo: 1.06.
Preparador: O. Silva.
No corrió: Milord.
DIV. Eº 5,70 y 1,90; 2,10 y 3.

NOVENA CARRERA.— 1.200 metros.— Séptima serie.

1.o RECTANGULO (8), 50; por Master Bowman y La Línea del Stud "D, Y A H". Jinete: H. Salas .. ..
2.o Altavoz (5), 51; M. Yáñez .. ..
3.o Rivotorto (3), 53; R. Jaque .. ..
4.o Sagaz (9), 49; A. Núñez .. ..
5.o Mimoso (4), 52; C. Pezoa .. ..
6.o Smile (7), 51; F. Venegas .. ..
7.o Amazona (11), 45; J. Duarte ..
8.o Gonipón (2), 53; E. Guajardo ..
9.o Azulejo (10), 46; L. Caroca ..
10.o Petisa (6), 51; L. García .. ..
11.o Gaeta (1), 57; R. Valenzuela ..

GANADA por ventaja apreciable y 1|2 cabeza; el cuarto a 1 cuerpo; y el quinto a 1 1|2 cuerpo.
Tiempo: 1.14.
Preparador: E. Rodríguez M.
Corrieron todos.

DIV. Eº 12,60 y 3,30; 3,10 y 2.

DESARROLLO.— Sagaz salió al frente. Mimoso, Rivotorto, Altavoz y Rectángulo más atrás. No partió Gaeta. Sagaz ingresó al derecho en el primer lugar. En la recta, por segunda línea avanzó Rectángulo. Abierto, Mimoso. Rectángulo en la misma raya obtuvo la victoria ante Altavoz que tuvo muchos contratiempos.

DECIMA CARRERA.— 1.200 metros.— Quinta serie.

1.o PERICANSIA (8), 50; por Polo Sur y Nochebuena del Stud "La Florida". Jinete: F. Meneses ...
2.o Brillará (3), 56; P. Ulloa .. .. ..
3.o Mono Fox (7), 51; . Pezoa .. ..
4.o Cocorocó (10), 46; R. Céspedes
5.o Tejuelita (9), 48; G. Meneses ..
6.o Bengasi (2), 56; A. Jaque .. ..
7.o Galgo Lindo (5), 2; E. Saavedra
8.o Loco Mundo (6), 51; A. Núñez ..
9.o Ghiberti (4), 55; E. Contreras ...
10.o Vorobey (1), 57; L. Fuentes .. ..

GANADA por 4 cuerpos y 1 1|4 cuerpo; el cuarto a pescuezo y el quinto a cabeza.
Tiempo: 1.12 3|5.
Preparador: C. Tapia.
Corrieron todos.
DIV. Eº 8,10 y 2,10; 1,80 y 1,40.

DESARROLLO.— Tejuelita se escapó adelante. Tomó hasta tres largos a su favor sobre Pericansia y Mono Fox. Al fondo se divisaban Bengasi y Loco Mundo. Al derecho la puntera ingresó con dos largos, pero a 350 metros del disco comenzó a separarse y a buscar hacia afuera. Por dentro, avanzó Pericansia y fue la ganadora.

UNDECIMA CARRERA.— 1.200 metros.— 6a. serie— Handicap.

1.o (2) CORILIN, 55 kilos, por Prince y Corinne, del Stud "Arrozal". Jinete, P. Ulloa ....
2.o (1) Castaña, 55; E. Contreras .
3.o (10) Mitotero, 51; H. Pilar ..
4.o (11) Suzy, 51; L. García .. ..
5.o (4) Tan Gringa, 55; J. Chamorro ...
6.o (13) Partidora, 49; R. Jaque ...
7.o (15) Mache, 46; J. Duarte ...
8.o (6) Boreas, 53; S. Alcalde ...
9.o (12) Paso al Rey, 50; G. Meneses ...
10.o (14) Marinka, 47; J. Caro ...
11.o (9) Heroida, 51; C. Pezoa .. ..
12.o (8) Ocelote, 52; M. Ramírez ..
13.o (3) Gran Señor, 55; S. Meneses
14.o (7) El Solitario, 53; H. Salas .
15.o (5) Silvinho, 54; R. Valenzuela

GANADA por cabeza y 1|2 cabeza; el 4.o a 1 cuerpo, y el 5.o a 1 cuerpo.
Tiempo: 1.12 2|5.
Preparador: E. Inda.
Corrieron todos.
DIVIDENDOS: Eº 5,40 y 2,—; 2,90 y 1,80.

DESARROLLO.— Partidora se ubicó al frente. El Solitario, Paso al Rey y Corilín más atrás. En la curva se abrió El Solitario y permitió el avance, al segundo lugar, de Paso al Rey que luego dominó al puntero, pero allí, por fuera, también estaba con los del grupo de avanzada Corilín que luego pasó al frente y fue el vencedor.

DUODECIMA CARRERA.— 1.200 metros.— Handicap.

1.o (7) BARMAID, 52 kilos, por Basileus II y Filona, del Stud "Los Guindos". Jinete, E. Guajardo ... ...
2.o (15) Cielo Claro, 47; G. Meneses ...
3.o (10) Fusión, 50; H. Salas .. ..
4.o (2) Abombillada, 55; R. Parodi
5.o (11) Cipayo, 49; R. Jaque ....
6.o (12) Cucharita, 49; H. Pilar ..
7.o (9) Rastrero, 52; M. Ramírez .
8.o (3) Azucarillo, 55; C. Pezoa ..
9.o (1) Japónica, 56; L. A. Díaz ..
10.o (5) Arrugado, 53; J. L. Silva ..
11.o (14) Parisette, 49; L. García .
12.o (13) Gjik, 49; C. Sepúlveda ...
13.o (4) Don Sata, 55; M. Yáñez ..

GANADA por 1|2 cabeza y cabeza; el 4.o a 3|4 cuerpo y el 5.o a 1|2 cuerpo.
Tiempo. 1.12 3|5.
Preparador: J. Melero.
No corrieron: Sedulsante y Nastacia.
DIVIDENDOS: Eº 5,70 y 2,40; 2,30 y 1,70.

DESARROLLO.— Azucarillo "picó" adelante, pero luego apuró Cielo Claro y quedó comandando el grupo. Cipayo, Fusión, Azucarillo más atrás. En la recta el puntero tomó hasta cuatro largos a su favor pero en los metros finales sintió el peso del "trajín" y justo en la meta Barmaid le sacó ventaja a su favor.

MURIERON 13 CABALLOS

En un incendio ocurrido en Maryland.

BOWIE, MARYLAND, 26 (UPI). Trece caballos de carrera, murieron cuando un incendio destruyó un granero contiguo al hipódromo de Bowie.

En el lugar había muchos ejemplares que no pudieron hallar alojamiento en las cuadras de Bowie.

El entrenador William H. Rodgers, perdió ocho caballos con valor total de 32.000 dólares. Rodgers corría los caballos para varios propietarios de la región de Nueva Inglaterra y hacía su primera aparición en Bple desde 1959.

La señora Marie de Marco perdió tres ejemplares con valor de nueve mil dólares. Ni Rodgers ni la señora de Marco tenían Seguro.

No pudieron con Crispín

Los ganó fácilmente en la mejor prueba palmeña.

Con el inesperado triunfo de CRISPIN, se resolvió la disputa de la Carrera Especial Premio ANTARDIDA CHILENA, competencia central del programa elaborado por el Hipódromo Chile.

Al darse la largada y a los pocos metros corridos, Mangón se apoderó del lugar de vanguardia. A la siga del puntero actuaban, Crispín, Royal Enclosure, Monte Hermoso Rangosa, Hereje, Atropello y último, Río Rapel. En el poste de los 1.000 metros, Mangón corría con un cuerpo sobre Crispín, más atrás lo hacían Monte Hermoso, Royal Enclosure, Rangosa, Hereje, Taguapire, Río Rapel y Atropello, cerrando la marcha. En la curva de los 500 metros, Crispín —a quien esta vez no le molestó la arena— se acercó al puntero y lo dominó apenas ingresaron a tierra derecha. Por el centro atacaron Monte Hermoso y por fuera lo hicieron Hereje y Río Rapel, desde las últimas posiciones. El puntero se mantuvo firme en su posición de privilegio y la meta lo sorprendió con 2 1|2 cuerpos de ventaja sobre Hereje; 3.o a cabeza fue Monte Hermoso; 4.o a cabeza también, remató Río Rapel; 5.o a 2 cuerpos Royal Enclosure; 6.o a 1 1|2 cuerpo, Rangosa; 7.o a 1 cuerpo MANGON; 8.o a 1 cuerpo Atropello, y último, Taguapire.

El ganador contó con la hábil conducción de Pedro Ulloa y empleó para los 1.500 metros, 1 minuto, 31 segundos y tres quintos.

Básquetbol en el Hipódromo Chile

Se cerraron hoy las inscripciones del torneo de los barrios de básquetbol, organizado por el Club Deportivo Hipódromo Chile y auspiciado por la Asociación de Básquetbol de Santiago.

A las 21 horas, en la secretaría, ubicada en Fermín Vivaceta N.o 2403, se llevará a efecto el sorteo y reunión de delegados.

En este torneo que es para equipos masculinos y femeninos, participarán los clubes Población Las Torres, 1.o de Agosto, Quintín Vargas, Unión Técnica, Hospicio de Santiago, Fernando Peralta, El Rayo, Acharán, Correa Sastre, Mariscales, Empleados Apuestas Mutuas Hip. Chile, Mademsa Cerro Blanco Polpaico, Iberia Población Chacabuco, Pedro Montt, W. Müller, Unión Chile, Vocacional, Deportivo Nacional, Readi.

¿SIN COLORES?

Había interés por presenciar la competencia de dos años que se disputaría en el Club Hípico. Debutaba en esa oportunidad el "dos años" DOS ASES, un hijo de Boabdil y Ottawa, de quien se decía tenía muy buenos cotejos.

DOS ASES, era un nuevo defensor del stud "O. S. O." que venía a remplazar a PAR DE ASES.

El ejemplar fue retirado por la Junta de Comisarios ante un informe de la Sección Estadística del Club Hípico, que señalaba que DOS ASES no tenía colores registrados.

Es curiosa esta situación. DOS ASES apareció sin dueño y fue retirado, pero se aceptó que los turfmen Sorrel —que son en realidad los propietarios— le cambiaran de nombre, días antes de su inscripción.

DOS ASES antes llevaba el nombre de LONQUIMAY.

En el programa oficial DOS ASES aperece con los colores de un stud conocido en nuestro medio, "Pedro Carlos" (gris perla, amarillo listado, gorra roja), y con las iniciales "E. A". (¿Enrique Araya...?) ...¡Coincidencia que no entendemos...!

¿La obra de algún gracioso?

CRISPIN, en una actuación irregular, ganó la mejor prueba palmeña y lo hizo con la facilidad que demuestra el grabado. Segundo llegó Hereje y tercero Monte Hermoso. Más atrás, Río Rapel y Royal Enclosure. Pedro Ulloa condujo al ganador.

[GR]ESTO ganó con facilidad a Bangkok, [q]ue actúa por los palos mientras tercera [e]s Esponja. Al ganador, que fue favorito, lo condujo Juan Amestelly, jinete de muchas y promisorias condiciones.

¿Qué hizo su caballo?

HIPODROMO CHILE

PRIMERA CARRERA

GOOD BOY, corrió contenido en las primeras distancias, en los últimos 150 metros fue largado y ganó con facilidad; BAILANDO, actuó entre los punteros y no fue capaz para el ganador; VULCANO, corrió al frente y en los últimos metros tuvo contratiempos; CATALAN, fue cargado en la partida y no pudo correr como acostumbra; MILSAN, actuó entre los punteros y no pudo descontar terreno; QUENEQUEN, atropelló cuando no había caso.

SEGUNDA CARRERA

LIBERADA, siguió a la puntera desde la largada y en tierra derecha pasó con facilidad a la punta; MULPUN, corrió con algunos contratiempos. En tierra derecha descontó mucho; COCCINELLE, venía mal en las primeras distancias, al final atropelló con energías; PARSIMONIOSA, tomó la punta y se disparó. En tierra derecha se entregó sin lucha; MAGISTRAL, muy tardío su avance final; SARDABAD, se fue de punta en la partida y no pudo correr adelante como acostumbra.

TERCERA CARRERA

KERVILLE, corrió colocada y apenas ingresaron a tierra derecha pasó con mucha soltura a la punta para galopar a sus rivales; INSOLACION, tuvo muchos tropiezos y al final descontó con mucha seguridad por los palos; CARMENCHA, actuó sin contratiempos entre los punteros; MARIQUITA LINDA, mejoró su última, corrió bien y no fue capaz; BELLE CHANSON, donde partió llegó, siempre fue exigida.

CUARTA CARRERA

MONOSABIO, excelente su conducción, con otro jinete pierde; MI CHOLITA, corrió segunda y en tierra derecha peleó hasta la meta, el jinete del ganador fue factor importante; PESITO, corrió muy atrás y pese a los kilos llegó corriendo fuerte; BIRMANO, corrió bien y al final se le cortó un estribo; CONSENTIDO, actuó mal en los primeros 500 metros, después mejoró mucho; DON MARCOS, señaló el camino desde la largada, cuando ingresaron a tierra derecha, decayó.

QUINTA CARRERA

ARTIFICIOSA, corrió sexta y en tierra derecha y abierta atacó con seguridad; MALVA, corrió colocada y parecía la ganadora cuando la dominaron cerca de la meta; LOCA, corrió con muchos tropiezos; CELULOSA, como acostumbra luchó por la punta, al final se paró nuevamente; BLANCA, tuvo un serio contratiempo en la partida que la dejó fuera de carrera; ALBAZANA, corrió bien y mañoseó en los últimos metros.

SEXTA CARRERA

ATOCONGO, sexto entró a tierra derecha. Por el centro y muy bien exigido pilló cerca de la meta; HILL BOSS, muy tarde atropelló con violencia IODAME, corrió entre los punteros, sin ser capaz de llegar más cerca. JOAN BENET, con mucha resolución tomó el mando y a 100 metros de la sentencia se entregó. RAU actuó sin contratiempos y mejoró con relación a su última actuación. HOLOCAUSTO, fue cargado en la partida y corrió gran parte de la carrera en la última colocación.

SEPTIMA CARRERA.— GRESTO, partió quinto y paulatinamente fue mejorando hasta desembocar en la primera ubicación en la recta. Triunfó con facilidad. BANGKOK, venía corriendo bien y de repente su jinete se quedó un trecho sin causa justificada, después reaccionó con bríos. ESPONJA, tuvo mala salida, al parecer se estrelló en el partidor, descontó mucho en los finales. ANGURRIENTO, actuó bien y no fue capaz de llegar más encima. COKER, corrió cuarto y dio la impresión que mejoraría, se quedó en los últimos 150 metros. ALASSIO, de los últimos actuó en gran parte de la prueba.

NOVENA CARRERA.— GOLAZO, tomó el mando y muy bien administrado por su jockey, se impuso en excelente estilo. MONTEAGUDO, actuó muy encajonado por espacio de más de 200 metros, cuando se zafó descontó con seguridad. LEVIATHAN, venía mal y en tierra derecha encontró oportuna pasada. EDA, luchó con los punteros desde que se abrieron los cajones. OLIMPIA, corrió tras el ganador y no fue capaz. TANTEO, tuvo inconvenientes en los primeros metros.

DECIMA CARRERA.— REGALON, corrió cuarto y en los últimos 100 metros atropelló como bólido. VENTURITA, corrió bien y casi da sonada sorpresa, se defendió hasta el final. BELGA, venía bien hasta la curva de tierra derecha, después se quedó un poquito. BOLINE, corrió mal en los primeros 600 metros, al final descontó. LONJISTA, fue molestado en las primeras distancias.

UNDECIMA CARRERA.— RASTACUERO, sexto corrió hasta la curva, se metió por los palos y después de prolongada lucha se impuso por jinete. TAMELI, picó en punta, se dejó pasar al final, y casi gana, le faltó jinete. VIOLAINE, con mucha soltura tomó la iniciativa. Se paró a 50 metros del disco cuando llevaba más de dos cuerpos. STOCK, tardío y sin punch su avance final. HUASO SEGUNDO, corrió mal las primeras distancias el descartado.

DUODECIMA CARRERA

EL DIABLO: impresionante y espectacular su triunfo. Corrió muy mal hasta la curva final; en los últimos metros descontó una barbaridad y gracias a su jinete logró imponerse por cabeza. SCAPIN: luchó desde la partida y en la meta lo dominaron. ATLPADA: corrió en punta hasta faltando 50 metros para la meta. TARSIANA: luchó por la delantera desde las primeras distancias. LUGANO: corrió colocado y no fue capaz de descontarle a los punteros. RAS PADDOCK: corrió un trecho abierto por otro competidor.

DECIMOTERCERA CARRERA

MOLLENDO: corrió entre los cinco primeros y en los últimos 150 metros hizo sentir su atropellada. CARAQUEO: tomó el mando y sólo le dieron alcance en los metros finales. BIG WINNER: luchó entre los punteros. Sintió los kilos en los finales. PUERTO AISEN: corrió colocado y en tierra derecha no pudo contra los punteros. KLEBER: corrió mal y no pudo salir nunca del callejón. WINDSOR LAND: tuvo contratiempos a los pocos metros que le impidieron correr colocado.

DECIMOCUARTA CARRERA

DALIA: tomó la vanguardia apenas se abrieron los cajones; muy bien medida, se impuso con facilidad. PETIT GRIS: corrió bien el favorito y no pudo contra la puntera. MIRASIERRA: corrió colocada y no tuvo el punch de otras oportunidades. EL CAMPERO: muy mal venía. Al final descontó por el centro. ARACAJU: corrió sexto por los palos y en tierra derecha logró descontar algo. USPALLATA: corrió segunda y en los últimos metros sintió el esfuerzo de las primeras distancias.

CLUB HIPICO

PRIMERA CARRERA

QUINCHERO: es un animal difícil de conducir. Su jinete estuvo acertado. MENA: trató de ganar de punta a punta. ARISTOCRATA y Vancouver todo lo que eran capaz por el momento.

SEGUNDA CARRERA

ANSIADO: se vio luchador. Cuando su jinete lo exigió, respondió con energías. AARON: la peleó. TO: se agotó a 300 metros. PRINCIPE RUBIO: se abrió una enormidad. PLAUTO y CANIO: habrá que esperar.

TERCERA CARRERA

RAPAZADA: dominó a 300 metros. IRINZINA: desde el vamos la peleó. MENFIS: se abrió levemente. MI ESTELLITA: avanzó por el medio. GIRADA: punteó hasta faltando 300 metros. FURNACA: la cruzaron en la curva. EL RESTO: nada por ahora.

CUARTA CARRERA

RADIANT GIRL: dominó con mucha facilidad a la puntera. NOSCA: se entregó sin lucha. Trató de escaparse al frente. MI PLATITA: no tuvo suerte. MELINDA: la vimos al final. COURT VIEW: la peleó hasta 200 metros. EL RESTO: nada.

QUINTA CARRERA

PATO NEGRO: tuvo que abrirse, pero pese a ello ganó con garra. CARACAL: en la curva se colocó por el lado interior: MESSAGER: desde el vamos peleó un lugar en el marcador. DORAYA: duro castigo le dieron en los últimos 250 metros. CESAR BORGIA: se agotó después de puntear. QUE TE CUESTA: nada bueno.

SEXTA CARRERA

MISS ROSARITO: ganó con calidad. Venía "aguantada". Cuando la largaron respondió. MONETTE: atención a las riendas amigo...! desesperado venía su jinete. ¡Más CLAVELINA: metía fuerte al final. PASTORCITA: tenerla presente. AGUA FRIA: le faltó suerte. ABEDUL: corrió al fondo. LAS OTRAS: nada.

SEPTIMA CARRERA

PORT SAID: triunfó de punta a punta. SURCOUF: persiguió toda la carrera al puntero. LAGARTIJO: todo lo que era capaz. RIGOR: no pudo hacer nada más. ECURIE: no pudo atropellar. EL RESTO: nada.

OCTAVA CARRERA

RECTANGULO: había corrido el sábado y había terminado en el 11.o lugar. Mejoró en 24 horas. ALTAVOZ: venía por dentro y tuvo que cambiar de línea. Tuvo muchos problemas. RIVOTORTO: cayó luchando. SAGAZ: punteó. MIMOSO: se entregó luego. GAETA: se quedó parada y "llegó última." nad.enj EññoIFy z9| ..

DECIMA CARRERA

PERICANSIA: con mucha facilidad pasó por dentro. BRILLARA: ¡cómo corría al final! MONO FOX: peleó desde el vamos un lugar. COCOROCO: venía muy atrás. BENGASI: al final también avanzaba. TEJUELITA: se paró demasiado. LOS OTROS: nada.

UNDECIMA CARRERA

COROLIN: ganó muy cómodamente. CASTAÑA: venía muy lejos. PARTIDORA: la pillaron al final. PASO AL REY: por momentos estuvo adelante. EL SOLITARIO: se abrió. SILVINHO: venía último. LOS OTROS: nada.

DUODECIMA CARRERA

BARMAID: "pilló" en la meta. CIELO CLARO: la alcanzaron al final. FUSION: la peleó. ABOMBILLADA: le faltó suerte. CIPAYO: vino con los punteros. CUCHARITA: no pudo correr adelante. AZPCARILLO: igual que la anterior. GJIK: se le vio mañosear. DON SATA: no se acomdaba a la pista. EL RESTO: nada.

Dobles y Triples

El siguiente fue el movimiento en las Apuestas Dobles y Triples, en ambos Hipódromos:

HIPODROMO CHILE

APUESTA DOBLE.— Se inició con 1.259 vales en la cuarta carrera. El N.o 14 Monosabio, totalizó 438 vales, quedando cada uno de ellos con un dividendo nominal de 2,13 escudos. En la sexta carrera se dio término a esta apuesta y los 438 vales, se distribuyeron de la siguiente manera: (1) Iodame, 87 vales; (2) Joan Benet, 64 vales; (3) Bella Vista, 2 vales; (4) Atocongo, 18 vales; (5) Corsi, 46 vales; (6) La Escocesa, 12 vales; (7) Rau, 6 vales; (8) Plebeyo, 111 vales; (9) y (9-A) Schiller-Hill Boss, 30 vales; (10) Tres Marías, 15 vales; (11) Argos, no corrió; (12) Armonio, 2 vales; (13) Indomable, no corrió; (14) Silente, 24 vales y (15) Holocausto, 14 vales. Cada vale acertado al N.o 4 Atocongo cobró una suma de 50,93 escudos.

APUESTA TRIPLE.— En la novena carrera y con 6.140 vales se inició el juego de la Triple. El N.o 10 Golazo, totalizó 1.056 vales, quedando cada uno con un dividendo nominal de 4,30 escudos. Con la undécima carrera continuó este juego y el ganador N.o 7 Rastacuero totalizó 205 vales que se distribuyeron de la siguiente manera en la décimotercera carrera. (1) Graznido, 40 vales; (2) Big Winner, 8 vales; (3-A) Kleber, 5 vales; (4) Requerido, no corrió; (5) Windsor Land, 9 vales; Llave 6, Mister Magoo y Caraqueo, 38 vales; (7) Saltarello, 1 vale; (8) Migolosa, 49 vales; (9) Mollendo, 25 vales; (10) Mister Chuki, 13 vales y (11) Puerto Aisén, 16 vales. Cada vale acertado al N.o 9 Mollendo cobró un dividendo definitivo de 181,57 escudos.

CLUB HIPICO
PRIMERA APUESTA TRIPLE

Con un juego de 3.610 vales se inició la Primera Apuesta Triple.

La primera válida ganada por Rapazada, dejó en juego solo 236 vales que en la segunda válida, al vencer Radiant Girl, se rebajaron a 88 vales que se repartieron de la siguiente manera:

(1) C. Borgia, 23, (E° 116,15); (2) Messager, 13, (E° 205,49); (4) Caracal, 14, (E° 190,81); (5) Doraya, 21, (E° 127,21); (6) Que Te Cueste, 6, (E° 445,23); (7) Pato Negro, 11, (E° 242,85).

Total 88. El dividendo de la combinación ganadora N.o 8 Rapazada; N.o 11 R. Girl; N.o 7, Pato Negro y ascendió a la suma de E° 242,85.

Se acertaron 11 vales.

APUESTA DOBLE

Con un total de 5.051 vales se inició la Apuesta Doble.

La primera válida, ganada por Rectángulo, dejó en juego un total de 345 vales, que se repartieron de la siguiente manera:

(1) Castaña, 18 (E° 232,32); (2) CORILIN, 42 (E° 99,56); (3) Gran Señor, 2 (E° 2.098,87); (4) Tan Gringa, 16 (E° 261,36); (5) Silvinho, 2 (E° 2.090,87); (6) Borcas, 21 (E° 199,13); (7) El Solitario, 37 (E° 113,82); (8) Ocelote, 17 (E° 245,98); (9) Heroida, 25 (E° 167,27); (10) Mitotero, 88 (E° 47,52); (11) Suzy, 16 (E° 261,36); (12) Paso al Rey, 13 (E° 321,67); (13) Partidora, 10 (E° 413,17); (14) Marinka, 36 (E° 116,16); (15) Mache, 2 (E° 2.090,87).

Total: 345.

El dividendo de la combinación ganadora (N.o 8, RECTANGULO, y N.o 2, COROLIN) ascendió a la suma de E° 99,56.

Se acertaron 42 vales.

VALPARAISO Sporting CLUB — VIÑA DEL MAR — Resultados GENERALES

PRIMERA CARRERA.— 1.000 metros. Indice 0 al 22

1.o BUQUE (10), 47 kilos; Bufón y Crisantheme de la Suc. Alejandro Marchesini; jinete: Sergio Campos ...	296	
2.o Ben Alí (6), 48; D. Ahumada ...	129	1,29
3.o Cancha Libre (7), 48; Edo. Vásquez ...	655	0,51
4.o Spartan Hero (8), 48; C. Jorquera ...	299	'1,13
5.o Jubileo (14), 45; L. Arquero ...	54	'6,18
6.o Barriguita (9), 47; J. Gálvez ...	816	0,41
7.o Gaucha Linda (4), 51; R. Núñez ...	587	'0,57
8.o Brisamarina (15), 45; L. Yáñez	183	1,84
9.o La Nanita (3), 53; L. Vásquez	643	0,52
10.o Luz Marina (16), 45; L. Duque	52	6,48
11.o Lleca (11), 47; V. Lobos ...	199	1,69
12.o Decret (5), 49; J. Monardes ...	117	2,86
13.o Foxy (13), 45; P. Vargas ...	274	1,23
14.o Plácida (1), 56; L. Mejías ...	30	11,05
15.o Raco (12), 47; P. Hernández ..	21	15,46
	4553	

GANADA por 1|2 cabeza; el 3.o a 1 cpo.; y el 4.o a 3|4 de cuerpo.
Tiempo: 1.01 2|5.
Corrieron todos.
Preparador: Alejandro Marchesini T.
DIVIDENDOS: Eo 1,13 y 0,29; 0,56 y 0,23.

DESARROLLO.— Ben Alí salió adelante seguido muy de cerca por Foxy, La Nanita, Cancha Libre y Spartan Hero. En los últimos 400 metros Cancha Libre corría al frente seguido de Patrullera, S. Hero, Barriguita y Buque que comenzó a descontar con mucha seguridad hasta dar alcance a los punteros y vencer en emocionante final.

SEGUNDA CARRERA.— 800 metros.— Condicional

1.o TRILOGY (7), 51 kilos; Bristol y Titbit del Stud Toty; jinete: Rigoberto Arredondo ...	998	
2.o Miss Light (8), 51; R. Madariaga	270	0,56
3.o Correntino (2), 54; E. Romero ..	142	1,06
4.o Queltrahue (4), 54; J. M. Aravena ...	113	1,33
5.o Atractiva (6), 51; J. Pacheco ..	998	'0,15
6.o Capullito (1), 54; L. Vásquez ..	37	4,09
7.o Heredero (3), 54; G. Saavedra .	94	1,58
8.o Le Vaillant (5), 54; C. Astorga	113	1,33
9.o Rosita Chandía (9), 51; S. Azócar ...	387	0,39
	2043	

GANADA por 1|2 cpo.; el 3.o a 4 cpos.; y el 4.o a 1|2 cuerpo.
Tiempo: 0.46 3|5.
Corrieron todos.
Preparador: Alejandro Martínez.
DIVIDENDOS: Eo 0,15 y 0,13; 0,18 y 0,21.
NOTA.— La ganadora en corral con el N.o 6 Atractiva.

DESARROLLO.— Desde la partida Trilogy estuvo al frente del pequeño lote. Tras la puntera actuaban Le Vaillant, Rosita Chandía, Correntino y Miss Light, que fue la única que le descontó algo a la puntera que venció con mucha comodidad.

TERCERA CARRERA.— 1.000 metros.— Condicional.

1.o MISTER BURN (5), 52 kilos; Big Burn y Pussy Cat del Stud "Popeta". Jinete: Ricardo Madariaga ...	463	
2.o Kikita (3), 53; R. Arredondo ..	153	1,78
3.o Amalia (9), 48; E. Vásquez ...	370	0,74
4.o La Eneida (14), 45; J. Parra ..	122	2,24
5.o Shell City (12), 47; L. Yáñez ...	19	14,02
6.o Tunis (16), 45; S. Azócar ..	1258	0,22
7.o Pobieda (15), 45; L. Arquero ..	12	21,88
8.o Grace (7), 50; L. Salas ..	72	3,80
9.o Lunik (4), 52; J. Monardes ..	195	1,40
10.o La Mumtaz (11), 47; R. Durán ..	61	4,47
11.o Zarpada (8), 50; J. Pacheco ..	27	9,94
12.o Oloroso (1), 54; J. Bórquez ..	16	1,64
13.o Igual Pascual (10), 48; J. M. Aravena ...	636	0,43
14.o Boga (2), 53; C. Astorga ..	77	3,53
15.o Arrachada (13), 45; H. Basay ..	208	1,35

GANADA por cabeza; el tercero a 2 1|2 cuerpos.
Tiempo: 1.02 2|5.
No corrió: Cerro Grande (6).
Preparador: Juan Suárez.
DIVIDENDOS: E° 0,59 y 0,26; 0,42 y 0,26.

DESARROLLO.— La Mumtaz, Amalia, Lunik y Zarpada, salieron en los primeros lugares. Definidas las posiciones, Amalia tomó el mando seguida de Lunik, La Eneida, Kikita y Mister Burn. En las últimas distancias Kikita se había cortado al frente cuando atropelló Mister Burn que cerca de la meta dominó a la puntera.

CUARTA CARRERA.— 1.000 metros.— Condicional.

1.o SERPENTARIO (1), 54 kilos; Serpenyoe y Liguria del Stud "América". Jinete: Gastón Saavedra ...	236	
2.o Fontenoy (12), 48; J. Miranda ..	891	0,38
3.o Clavel del Aire (11), 48; L. Yáñez	975	0,34
4.o Boikaya (10), 49; Edo. Vásquez	180	1,87
5.o Comitiva (8), 51; H. Obregón ..	131	2,58
6.o Estrella (13), 46; P. Hernández ..	146	2,32
7.o Polilla (16), 45; G. Cortés ...	40	8,46
8.o Velerito (2), 54; J. Farías ...	391	0,86
9.o Bim Bam Bum (5), 52; C. Astorga ...	461	0,73
10.o Ivonne (14), 46; J. M. Aravena ..	571	0,59
11.o Kenaka (4), 53; A. Hughes ...	32	10,41
12.o Cinnamón (7), 51; J. Pacheco ..	43	7,87
13.o Jugada (6), 52; R. Madariaga ...	420	0,80
14.o Forest John (3), 53; L. Mejías ..	25	13,27
15.o Misuka (9), 50; P. Vargas ...	27	12,31
	4574	

GANADA por 1 cuerpo; el tercero a 3|4 de cuerpo.
Tiempo: 1.00.
No corrió: Antumilla (15).
Preparador: David Alvarez.
DIVIDENDOS: E° 1,43 y 0,29; 0,16 y 0,16.

DESARROLLO.— Estrella señaló rumbos, seguida de Fontenoy, Jugada y Polilla. En la curva Jugada había desplazado a Estrella que corría tras Fontenoy y Serpentario muy contenido. En los últimos 400 metros se hizo presente Serpentario que triunfó en buen estilo.

QUINTA CARRERA.— 1.600 metros.— Condicional.

1.o DONAR (14), 45 kilos; Toronto II y Domita del Stud "Reumilla". Jinete: Juan Monardes ...	1281	
2.o Persepólis (6), 52; J. Miranda ...	928	0,52
3.o Danubio Azul (12), 48; L. Arquero ...	143	3,60
4.o Rufián (11), 49; S. Azócar ...	678	0,71
5.o Contumaz (1), 54; E. Araya ...	422	1,14
6.o Referencia (16), 45; J. M. Aravena ...	1034	0,47
7.o Caterina (3), 53; C. Astorga ...	205	2,35
8.o Trofeo (13), 48; Edo. Vásquez ..	31	15,32
9.o Taniusha (9), 51; J. Parra ..	130	3,71
10.o Cipriano (10), 50; H. Obregón ..	652	0,74
11.o Chancellor (4), 52; P. Vargas ...	11	42,89
12.o Culpado (8), 51; R. Madariaga ..	449	1,09
13.o Arponista (7), 51; L. Yáñez ..	328	1,47
14.o Yes (2), 54; L. Duque ...	125	3,86
15.o Gazali (15), 45; H. Basay ...	77	6,24
16.o Cumulus (5), 52; J. Farías ..	33	14,63
	6523	

GANADA por 2 1|2 cuerpos; el tercero a 3|4 cuerpos.
Tiempo: 1.39.
Corrieron todos.
Preparador: Germán Pérez.
DIVIDENDOS: E° 0,37 y 0,19; 0,24 y 0,58.

DESARROLLO.— Persepólis señaló el camino. Tras el puntero actuaban Yes, Rufián, Caterina, Arponista y Donar. La puntera se mantuvo en esa colocación hasta faltando 400 metros para el disco. Por fuera avanzó Donar que pasó de largo y triunfó con facilidad.

SEXTA CARRERA.— 1.000 metros.— Handicap.

1.o SATSUMA (6), 48 kilos; Amásis y Suzette del Stud "Goal". Jinete: José Miguel Aravena ...	2022	
2.o Sioux (7), 48; J. Miranda ...	698	0,77
3.o Titi (2), 54; E. Romero ...	1749	0,38
4.o Llamazul (3), 51; R. Madariaga ..	352	1,53
5.o Invasor (4), 49; S. Azócar ...	1389	0,39
6.o Titanium (1), 57; A. Naranjo ..	273	1,97
6.o Rotary (5), 49; J. Parra ...	793	0,68
	7278	

GANADA por 1|2 cuerpo; el tercero a 3|4 de cuerpo.
Tiempo: 0.57 3|5.
Corrieron todos.
Preparador: Daniel Sandoval.
DIVIDENDOS: E° 0,26 y 0,17; 0,29.

DESARROLLO.— Llamazul con su habitual rapidez comandó las acciones, seguían a la puntera y ritmo veloz, Sioux, Invasor, Tito y Satsuma. En los 400 metros finales, Invasor corría al frente del pelotón, seguido de Titi, Llamazul y Satsuma, que en ese punto comenzó a descontar terreno con mucha seguridad. La meta sorprendió a la hija de Amásis con medio cuerpo sobre Sioux.

SEPTIMA CARRERA.— 1.900 metros.— Handicap.

1.o EL BOMBO (6), 45 kilos, por Atophan y La Bamba, de la Suc. G. Mancilla M. Jinete, Hernán Basay ...	582	
2.o Flaming Girl (2), 57; L. Espinoza ...	1915	0,28
3.o Brillante Azul (5), 46; J. M. Aravena ...	2105	0,25
4.o Muzhnieks (1), 61; F. Toro ...	1435	0,37
5.o Calaucán (3), 55; R. Madariaga	974	0,55
6.o Big Dandy (4), 54; G. Saavedra	177	3,—
	7190	

GANADA por ventaja perceptible; el 3.o a 1 1|4 cuerpo.
Tiempo: 1.54.
Corrieron todos.
Preparador: G. Mancilla I.
DIVIDENDOS: E° 0,91, y Dupla N.o 9, E° 2,17.

DESARROLLO: B. Azul salió al frente, seguido de Muzhnieks, El Bombo y Calaucán. En la curva, B. Azul se mantenía al frente seguido de El Bombo, Muzhnieks y F. Girl. En los 400 metros, Muzhnieks se había cortado a la delantera; tras el puntero y aprestándose para la lucha final, F. Girl y El Bombo. Este último resultó más efectivo y dominó a F. Girl por ventaja perceptible.

OCTAVA CARRERA.— 1.600 metros.— Clásico.

1.o RIO COREO (3), 56 kilos, por Espace Vital y Raquelita, del señor Estanislao Anguita. Jinete, Luis Espinoza ...	3126	
2.o Susto (8), 51; C. Astorga ...	1583	0,57
3.o Hiparco (1), 61; F. Toro ...	911	1,—
4.o Triple Sec (2), 58; G. Saavedra	1204	0,75
5.o Solferino (6), 53; S. Arellano .	661	1,37
6.o Golorito (4), 55; S. Vera ...	1169	0,78
7.o Secoya (10), 49; J. M. Aravena	438	2,08
8.o Harem (7), 51; R. Madariaga .	297	3,06
9.o Mongrana (5), 54; E. Araya ...	1555	0,58
10.o Halcón (9), 50; J. Miranda . .	438	2,08
	12304	

GANADA por ventaja perceptible; el 3.o a 5 cuerpos.
Tiempo: 1.35 1|5.
Corrieron todos.
Preparador: César Covarrubias.
DIVIDENDOS: E° 0,29 y 0,17; 0,19 y 0,37.

NOVENA CARRERA.— 1.000 metros.— Handicap.—

1.o PLATINO (2), 48 kilos; Aguacero y Vasca del Stud Jahuel; jinete: Juan Parra ...	993	
2.o Manifiesto (3), 57; C. Saavedra	667	1,36
3.o Cara Donna (6), 51; C. Astorga	497	1,82
4.o Dominado (1), 57; E. Muñoz ...	993	0,91
5.o Malvinas (3), 47; S. Azócar ...	2158	0,42
6.o Monte Nevado (10), 45; J. M. Aravena ...	4165	0,22
7.o Atardecer (4), 54; R. Arredondo	1809	0,50
8.o Cardenio (6), 51; L. Yáñez ...	334	2,72
9.o Hípica (7), 51; J. Miranda ...	1296	0,70
10.o Hill Duke (9), 46; J. Monardes .	365	2,49
	12285	

GANADA por 1|1 cpo.; y el 3.o a cabeza.
Tiempo: 0.59.
Corrieron todos.
Preparador: Orlando Silva.
DIVIDENDOS: Eo 0,91 y 0,60; 0,36 y 0,71.
NOTA.— El ganador en corral con el N.o 1 Dominado.

DECIMA CARRERA.— 1.000 metros. Indice 23-32.—

1.o PRINCIPE ESCOCES (4), 55 kilos; Prince y Huelva de la Suc. Gregorio Mancilla M.; jinete: Gastón Saavedra ...	307	
2.o Sublevado (7), 51; S. Azócar ...	2877	0,30
3.o Aquitania (12), 49; J. Miranda .	1289	0,66
4.o Pontiac (14), 48; J. Gálvez ...	491	1,78
5.o Sasalis (1), 56; E. Romero ...	221	0,96
6.o Oslo (11), 50; Edo. Vásquez ..	1759	0,50
7.o Big American (13), 48; R. Durán	290	3,02
8.o Interino (16), 47; J. Monardes ..	1737	0,50
9.o Big Flower (15), 47; V. Lobos ..	1737	0,50
10.o Africander (2), 55; R. Arredondo	311	2,81
11.o Achata (3), 55; C. Saavedra ...	199	4,39
12.o Becquer (8), 51; J. Parra ...	1416	0,62
13.o Eurasia (6), 52; C. Astorga ...	2877	0,30
14.o Doneldo (9), 51; A. Orellana ..	123	7,12
15.o Suzy Benny (5), 55; R. Núñez .	818	1,07
	11844	

GANADA por pescuezo; el 3.o a 1|2 cpo.
Tiempo: 0,59 2|5.
No corrió: Chinchorrito (10).
Preparador: Gregorio Mansilla Y.
DIVIDENDOS: Eo 2,84 y 0,67; 0,17 y 0,22.

UNDECIMA CARRERA.— 1.000 metros.— Indice: 47-61.

1.o DERROCHE (5), 48 kilos, por Aloraye y Finanza, del Stud "Lohengrin". Jinete, Juan Miranda ...	2768	
2.o Lucky Ras (7), 47; S. Azócar .	2202	0,44
3.o Titubeo (2), 56; R. Madariaga .	1404	0,69
4.o Fortachín (3), 54; E. Vásquez .	1245	0,78
5.o Maquignón (8), 47; J. M. Aravena ...	3035	0,32
6.o Serpia (10), 45; L. Yáñez ...	1054	0,93
7.o Sun Shine (4), 52; C. Astorga	858	1,24
8.o Mandato (6), 48; V. Lobos ...	197	4,95
9.o Premiado (1), 57; F. Toro ...	433	2,25
	13198	

GANADA por 1 1|2 cuerpo; el 3.o a 1|2 cabeza.
Tiempo: 0.58 2|5.
No corrió: Panditxú (9).
Preparador: Guillermo Sarmiento.
DIVIDENDOS: E° 0,35 y 0,14; 0,15 y 0,19.

DUODECIMA CARRERA.— 1.000 metros.— Indice: 34-45.

1.o GRAND CONDE (2), 46 kilos, por Grand Strategy y Finejosa, del Stud "Petrolero". Jinete, Luis Yáñez ...	1719	
2.o Pelluca (15), 46; H. Basay ..	964	1,24
3.o Mariare (1), 57; E. Romero ..	1719	0,69
4.o Sapphire (4), 54; C. Astorga ..	4426	0,27
5.o Coronado (5), 55; A. Naranjo .	792	1,51
6.o Balazo (10), 50; S. Azócar . .	1757	0,68
7.o Estallido (3), 56; F. Toro ..	4426	0,27
8.o Kindesita (11), 49; J. M. Aravena ...	843	1,41
9.o Pic Pic (16), 46; J. Miranda ..	1413	0,84
10.o Fulgor (6), 55; R. Madariaga .	1335	0,89
11.o Parola (12), 49; Edo. Vásquez .	698	1,71
12.o Sicilia (9), 52; H. Obregón . .	114	1,05
13.o Birlocha (13), 48; J. Parra ...	633	1,83
14.o La Sagún (7), 55; G. Saavedra .	413	2,89
15.o Gonzalito (8), 53; S. Arellano .	766	1,56
	16148	

GANADA por 2 cuerpos; el 3.o a 1|2 cabeza.
Tiempo: 0.59.
Corrieron todos.
Preparador: Hugo Jara.
DIVIDENDOS: E° 0,69 y 0,30; 0,32 y 0,46.

HIPODROMO CHILE... (De la página 4)

9.o (8) Frank Sinatra, 52; J. Amestelly ...	72156	3,70
10.o (9) Sixty, 52; L. Camus ..	17373	15,40
11.o 2) Siete Triunfos, 56; D. Cerda	22768	11,80
12.o 6) Enderby, 52,5; H. Salas ..	20064	13,30
13.o (15) Orgulloso, 49; J. Latorre .	12946	20,70
14.o (1) Emiliano, 56; O. Muñoz .	2632	101,70
15.o (12) Gualeta, 51; L. Godoy .	2323	115,20
16.o (3) Contumelia, 55; L. Muñoz	2887	92,70

GANADA por cabeza; el 3.o a 1|2 cuerpo; el 4.o a pescuezo; el 5.o a 3 1|2 cuerpos; el 6.o a cabeza.
Tiempo: 1.13.
Preparador: O. Becerra.
DIVIDENDOS: E° 3,70 y 1,90; 2,50 y 5,20.
Viña: E° 0,41 y 0,24; 0,25 y 0,62.

DESARROLLO.— Tarsiana, Atipada, Scapín y Bobali salieron en los primeros lugares, más atrás, lo hacían, Lucano, Frank Sinatra, Sixty, Orgulloso y Enderby. En tierra derecha Scapín pasó a la punta. En los últimos metros y como exhalación atropelló El Diablo el que en la misma meta derrotó a Scapín.

DECIMOTERCERA CARRERA.— 1.200 metros.— 4a serie.—

1.o MOLLENDO (9), 50; por Holmbush y Machala del Stud Anita; jinete: R. Jaque ...	26002	
2.o Caraqueo (6-a), 47; R. Céspedes	61878	3,60
3.o Big Winner (2), 56,5; O. Muñoz	12192	18,50
4.o Puerto Aisén (11), 47,5; N. Vásquez ...	33254	6,30
5.o Kleber (3-a), 50; J. Amestelly	15887	14,20
6.o Windsor Land (5), 54; J. Aravena ...	20483	11,—
7.o Migolosa (8), 51; G. Meneses ..	49108	4,60
8.o Mister Magoo (6), 52,5; G. Farfán ...	—.—	—.—
9.o Graznido (1), 58,5; J. Escobar ..	59077	3,80
10.o Mister Chuki (10), ...	25530	8,90
11.o Saltarello (7), 51; S. Meneses ..	2220	101,90
	305631	

GANADA por 2 cpos.; el 3.o a 1 cpo. el 4.o a 2 cpos.; el 5.o a 1 cpo.; el 6.o a nariz.
Tiempo: 1.12 2|5.
No corrieron: A. de Triomphe (3), Requerido (4).
Preparador: A. Bullezú.
DIVIDENDOS: Eo 8,70 y 2,50; 1,70 y 3,90.
Viña: Eo 0,54 y 0,18; 0,21 y 0,63.

DESARROLLO.— Graznido "picó" al frente. A los 100 metros corridos, Caraqueo tomó la punta seguido de Migolosa, Big Winner y Puerto Aisén. Ultimo Saltarello. El puntero se mantuvo hasta los comienzos de tierra derecha en esa posición. Por fuera avanzó con seguridad Mollendo que pasó a la punta y triunfó por amplio margen.

DECIMOCUARTA CARRERA.— 1.200 metros.— 6a. serie.—

1o DALIA (4), 53 por Murmullo y Píldora del Stud Norton; jinete: J. Amestelly ...	33924	
2.o Petit Gris (10), 52; J. Toro ...	102371	2,90
3.o Mirasierra (11), 51,5; R. Céspedes	19664	15,30
4.o El Campero (9-a), 50,5; L. Muñoz ...	30191	10,—
5.o Aracajú (2), 54; M. Alquinta ..	15808	19,—
6.o Uspallata (6), 53; O. Castillo ...	81983	3,70
7.o Llegará (1), 54,5; O. Manríquez	19332	15,60
8.o Curzón (15), 49,5; J. Latorre ..	18251	16,50
9.o Excelsa (3), 53,5; R. Jaque ...	10309	29,20
10.o Orfeo Negro (8), 52,5; G. Farfán	12979	23,20
11.o Lamballe (7), 52,5; S. Meneses .	21265	14,20
12.o Cobrador (9), 52; U. Gaete ...	—.—	—.—
13.o Ballantein (12), 51; S. Pradenas	7020	42,90
14.o Magancia (14), 50,5; L. A. García	21807	13,80
15.o Santa Claus (5), 53; L. Camus .	11936	25,20
	406340	

GANADA por 3 1|2 cpos.; el 3.o a 1|2 cpo.; el 4.o a 3 cpos.; el 5.o a 1|2 nariz; el 6.o a 1 cpo.
Tiempo: 1.13.
No corrió: Naida (13).
Preparador: L. E. Toledo.
DIVIDENDOS: Eo 8,90 y 2,60; 1,60 y 3,60.
Viña: Eo 0,75 y 0,23; 0,18 y 0,36.

DESARROLLO.— Dalia tomó la punta seguida de Mirasierra, Petit Gris, Uspallata, El Campero, Aracajú y Curzón. La puntera se mantuvo al frente con dos cuerpos sobre Uspallata y Petit Gris. En tierra derecha la puntera mantuvo sus ventajas y triunfó con facilidad.

VEJESTORIO "NI SE ARRUGA" para ganar a sus rivales en la prueba central de la tarde el premio especial "Carlos Cousiño", sobre un recorrido de 1.100 metros. Por medio cuerpo derrotó a Talito que en los metros finales mucho corrió por el lado exterior. En los otros puestos remataron Hamurabi, Lindofuerte, que peleó desde el vamos la punta; Sibila, Vergonzoso, Niño Brujo, que se abrió, y Murmurio. Aurelio Núñez, de un muy buen desempeño en los lomos de Vejestorio, fue el jinete triunfador.

Bien medido, ganó Vejestorio

EN LA MEJOR COMPETENCIA DEL CLUB HIPICO. SEGUNDO FUE TALITO.

Vejestorio, con una atinada dirección por parte de su jockey Aurelio Núñez, hizo suya la prueba central de la tarde, premio especial "Carlos Cousiño", que se disputó en un recorrido de 1.100 metros.

Murmurio dificultó algunos instantes la largada. Alzadas las cintas fue Lindofuerte el encargado de señalar el camino a sus rivales. Niño Brujo quedó en su siga a medio cuerpo. En los otros lugares Vejestorio, Murmurio y Hamurabi. Ultimo, separado del grupo, Vergonzoso.

El tren de carrera —como se suponía— fue muy fuerte y por ello el grupo, rápidamente, estuvo en la curva. Lindofuerte giró el "codo" al frente del pelotón, pero rápidamente, a su lado, se colocó Niño Brujo que, en plena recta, dominó la situación. En el tercer lugar se divisaba a Vejestorio delante de Murmurio que salió hacia afuera. Hamurabi también buscaba un camino libre.

A 400 metros del disco Niño Brujo, que venía al frente, comenzó a buscar hacia afuera. Lindofuerte, que venía segundo, se acercó nuevamente al puntero, por el hueco que quedara entre ambos se vio avanzar a Vejestorio. Lindofuerte no se pudo escapar, y por ello, el tordillo hijo de Quelus, luego le dominó y tras breve lucha lo relegó. Por fuera, quedaban 150 metros de recorrido, apareció Talito. Lo hizo con energías. Dio la impresión que alcanzaría al puntero, pero ello no aconteció y Vejestorio se mantuvo adelante. Cruzó el disco con una diferencia a su favor de medio largo sobre Talito que, a su vez, sacó tres cuartos de largo a Hamurabi. Cuarto, Lindofuerte a uno y medio cuerpo; quinta, Sibila, a dos cuerpos; sexto, Vergonzoso; séptimo, Niño Brujo, y último, Murmurio.

Para los 1.100 metros, Vejestorio, ganador de esta competencia, empleó 1 minuto 6 segundos.

Accidente sufrió L. Vásquez

El jinete viñamarino se luxó un brazo.

En la tercera carrera del programa del Valparaíso Sporting Club, y antes que se iniciara la competencia, el caballo Cerro Grande, se estrelló contra las barandas y provocó una luxación del brazo izquierdo al jinete Luis Vásquez.

Este jockey deberá reposar durante veinte días. El ejemplar no pudo cumplir con la carrera.

ERA LA LINEA...

En la 9.a carrera participó la yegua Gaeta que defiende las sedas del stud "Colo Colo", y cuya chaquetilla lleva la insignia del cacique en su lado izquierdo.

Gaeta, tal vez acordándose de lo que recién hizo el popular instituto albo en el campeonato pentagonal, se quedó parada y llegó en último lugar muy lejos del grupo.

Uno de la galería, al verla pasar y acordándose que era defensora del "Colo Colo", le gritó...

—¡Que se la manden a José Manuel Moreno...!

Otro más seriecito agregó:

—Menos mal que no defraudaste, viejita. Llegaste de las "mechas" con Hormazábal...

Por 15 días suspenden a P. Ulloa

Labor de los Comisarios del Club Hípico.

PRIMERA CARRERA.— Dio cuenta: H. Pilar (Quinchero), que se cargaba a los palos. Se multó en E° 3 a F. Venegas por dificultar la partida.

CUARTA CARRERA.— Reclamó: C. Miranda (Melinda) contra J. Araya (Temeraria), por abrir en la curva. Se notifica al preparador de Temeraria que la adiestre para correr.

QUINTA CARRERA.— Reclamaron: C. Pezoa (Messager) contra C. Sepúlveda (Pato Negro) por cerrar en los últimos 300 metros, y N. González (Que Te Cuesta), contra L. A. Díaz (César Borgia), por estrellar en la partida. Se multó en E° 10 a C. Sepúlveda.

Dio cuenta: L. A. Díaz (C. Borgia) que saltó hacia adentro en la partida.

Se presentó el preparador de Penitente a manifestar su disconformidad con la carrera del caballo en el día de ayer, ya que se encuentra en muy buenas condiciones y expresó que lo correrá nuevamente con toda su confianza el próximo domingo.

SEXTA CARRERA.— Monette fue corrida por A. Morales. Dio cuenta: M. Ramírez (Abedul), que no le respondió.

SEPTIMA CARRERA.— Reclamó: F. Meneses (Ecurie) contra O. Muñoz (Lagartijo), por cruzar en la curva de los 1.300 metros.

Se presentó el preparador de Don Tavi a expresar su disconformidad con la carrera de su caballo y expresó que no lo correrá durante 21 días.

OCTAVA CARRERA.— Dieron cuenta: R. Parodi (Murmurio), que se negó a emplearse, y H. Pilar (Lindofuerte), que se abría en la tierra derecha.

NOVENA CARRERA.— Reclamó: E. Guajardo (Gonipón) contra M. Yáñez (Altavoz), y contra J. Duarte (Amazona), el primero por cruzar a 300 metros de la meta y el segundo por cargar a 300 metros de la meta. Se multó en E° 10 a M. Yáñez.

Dieron cuenta: R. Valenzuela (Gaeta), que a poco de partir dio una revuelta, y L. Caroca (Azulejo), que se abrió en la curva. El Juez de Partida suspendió por 30 días a Gaeta.

UNDECIMA CARRERA.— Reclamaron: H. Pilar (Mitotero) contra P. Ulloa (Corilín), por cargar a 300 metros de la meta; J. Chamorro (Tan Gringa) contra P. Ulloa, por cruzar a 300 metros de la meta J. Caro (Marinka) contra E. Contreras (Castaña), por molestar en la curva y éste contra C. Pezoa (Heroída) por el mismo motivo; éste contra H. Salas (El Solitario), por abrir a la entrada de la recta, y contra G. Meneses (Paso al Rey), por cargar en la curva; S. Alcaide (Boreas) contra E. Contreras, por cargar en la curva, y R. Jaque (Partidora) contra J. Chamorro, por cruzar en los últimos metros. Se suspendió por 15 días a Pedro Ulloa.

Dieron cuenta: P. Ulloa (Corilín), que cambiaba de mano, y R. Valenzuela (Silvinho), que salió rezagado. El Juez de Partida suspendió por 21 días a Silvinho y Gran Señor.

DUODECIMA CARRERA.— Reclamaron: R. Jaque (Cipayo) contra E. Guajardo (Barmaid) por cruzar a 700 metros y abrir a 50 metros de la meta, y éste contra G. Meneses (Cielo Claro), por abrir a 250 metros de la meta, y H. Pilar (Cucharita) contra G. Meneses, por abrir a 300 metros de la meta.

...ngoleños dirigidos por comunistas ...ieron muerte a misionera de EE.UU.

... gola portuguesa. En la Kwilu atacaron a los misioneros baptistas norteamericanos de la ciudad de Mangundú. Una refugiada llamada "Miss Haller" dijo al llegar a Kikwit, capital de Kwilu, que los terroristas dieron muerte en Mangundú a una misionera norteamericana llamada Irene Ferrel e hirieron a otra, de la que sólo sabía que se llamaba "Miss Hege".

La refugiada añadió que la señorita Hege había enviado una nota desde Mangundó en la que pedía se tomaran medidas para sacar a los misioneros de la región tan pronto como fuera posible. Los misioneros norteamericano de aquí pidieron se enviaran helicópteros para traer aquí a sus compañeros.

La Embajada belga de aquí informó que había recibido informes de que los terroristas estaban entregados al asesinato y el saqueo en Idiofa, que se encuentra a 80 kilómetros al este de Kikwit.

Cleophas Kamitatu, Ministro de Planeamiento y natural de la provincia de Kwilu, dijo que había recibido el informe de que Idiofa había caído en manos de los "Jeunes", nombre de la organización de jóvenes terroristas, dirigidos por Pierre Mulele, que fue Ministro del Gobierno del asesinado Primer Ministro Patrice Lumumba. Se informó que Mulele había sido instruído en la China comunista en las tácticas terroristas.

Los "Jeunes" sólo tienen unos pocos fusiles y las armas que utilizan son, en su mayoría, lanzas, arcos y flechas. Idiofa estaba defendida por unos cuantos soldados congoleños.

Otros informes llegados aquí dijeron que los terroristas tenían sitiadas 15 misiones de Kwilu y que probablemente habrían logrado ya opederarse de muchas o todas, o para saquearlas e incendiarlas.

Barco carguero chocó y hundió a uno pesquero

HAMMERFEST (Noruega), 26 (UPI).— El carguero de Alemania oriental "Trattendorf", de 8.490 toneladas de desplazamiento, chocó esta mañana con el pesquero noruego "Nysjoe', de 107 toneladas, y aparentemente este último se hundió.

Varias embarcaciones realizaron la búsqueda del pesquero durante todo el día, sin encontrar la menor huella de él ni de sus 14 tripulantes.

No se ha informado de averías en el mercante alemán.

FORMOSA PROTESTA POR EL RECONOCIMIENTO FRANCES A CHINA

TAIPEI, 26.— Contestando las preguntas de la prensa en relación a la decisión francesa de reconocer el régimen comunista chino, el portavoz del Ministerio de Relaciones Exteriores de la República de China declaró que el Gobierno de ésta ha hecho entrega de fuertes protestas al Gobierno francés.

"Nosotros hemos hecho repetidos esfuerzos para convencer al Gobierno francés del peligro que encierra reconocer el régimen comunista chino, el cual está dedicado al perverso propósito de dominación mundial por medio de la infiltración, subversión y fuerza bruta. Hemos expresado al Gobierno francés que tal paso sería también perjudicial para la misma Francia. Al escoger seguir en tal forma de acción. Francia está haciendo un gran deservicio al mundo y serán de su incumbencia las graves consecuencias que podrían venir", terminó diciendo en su declaración el portavoz del Ministerio.

TAIPEI, 26.— El portavoz del Ministerio de Relaciones Exteriores de la República de China en un comentario sobre la situación de Zanzíbar, dijo "Por años los comunistas chinos han hecho sus incursiones a Zanzíbar, abasteciendo con dinero y materiales a los comunistas locales un número de los cuales ha recibido intensos entrenamientos de los comunistas chinos en técnica de infiltración y subversión. El actual Ministro de Relaciones Exteriores, Abdul Babu, que manejó el golpe es uno de los que recibió tal entrenamiento.

Dos hechos del golpe de estado en Zanzíbar llaman la atención: Primero, durante la revuelta fueron encontrados cubanos trabajando estrechamente con los rebeldes; esto muestra claramente que el golpe de estado de Zanzíbar es de una naturaleza internacional. Segundo, aun un reino musulmán no está inmune a la infiltración y subversión comunista. El incidente de Zanzíbar deberá servir como una advertencia al mundo libre para que eleven su vigilancia con el objeto de conservar su libertad de la amenaza comunista."

CARCELES SOVIETICAS PERMITEN A RECLUSOS VISITAS CONYUGALES

LONDRES, 26 (UPI).— Franck Iesching, Gobernador Adjunto de la prisión de Wandsworth de esta capital, que estuvo recientemente en la Unión Soviética, informó hoy, haber visto habitaciones privadas en una cárcel rusa, dedicadas a "visitas conyugales" de esposas, de prisioneros modelos.

En un artículo aparecido en una publicación del Servicio Carcelario Británico, el funcionario aludido dice que, durante su visita a Rusia, hizo un recorrido por el campo de la prisión de Kryukovo, de Moscú, donde se le mostraron varias habitaciones, discretamente ubicadas a distancia del salón general de visitantes.

"El Gobernador de Kryukovo tocó a la puerta de una habitación y entramos. Dentro, un prisionero conversaba con su esposa y un pequeño hijo. Se me explicó que ese era un privilegio concedido a los reclusos de excelente comportamiento.

"Puesto que en ellas hay camas, el Gobernador no entró sin antes tocar, de lo que se infiere que las habitaciones están destinadas a contactos conyugales.

"Los talleres de la prisión están muy bien equipados y sólo los guardias de los muros portan armas. Se me aseguró que las fugas son muy raras", —concluye el artículo.

La Unión Soviética amenaza a Gran Bretaña por intervención en Africa

MOSCU, 26 (UPI).— La Unión Soviética formuló esta noche la acusación de que Gran Bretaña prepara "la agresión armada" contra el nuevo Gobierno de ala izquierda de Zánzibar y previno que la continuación de los preparativos militares tendrían "peligrosas consecuencias".

En una declaración del Ministerio de Relaciones Exteriores se expresa que, "cualquier acción violenta contra la soberanía e independencia del Estado de la República del pueblo de Zánzibar y Pemba por parte de quienes se niegan a renunciar a sus antiguos privilegios coloniales, sería un acto de iniquidad internacional, con todas las peligrosas consecuencias que de ellas se derivarían".

La declaración, distribuída por la agencia noticiosa oficial TASS, agrega:

"Está preparándose una agresión armada contra un Estado soberano del Africa bajo el pretexto de garantizar la seguridad de unos pocos súbditos británicos en Zánzibar.

Lo absurdo de este pretexto es demasiado obvio. Aún el representante oficial británico en Zánzibar, Tim Crosthwatt, se vio obligado a declarar que los británicos de la isla no encaran peligro alguno".

La declaración sigue diciendo que unidades militares británicas están alertas en esa región africana y que el Comandante de una de ellas anunció que "no excluiría la posibilidad de intervención británica en los acontecimientos de Zánzibar.

El Ministerio de RR. EE., dijo que tales preparativos militares contra Zánzibar están en conflicto con los principios de la carta de las Naciones Unidas, "que impone a todos sus miembros la obligación de abstenerse de amenazar con el uso de la fuerza".

Luego añade:

"Semejantes acciones están opuestos al interés de atenuar la tensión internacional, para no decir nada de las aspiraciones de los nuevos Estados africanos".

En el documento se atribuye al Primer Ministro, Ninita S. Khrushchev, la declaración de que "todos los pueblos que han luchado contra los colonialistas tienen el firme apoyo de la Unión Soviética y de otros Estados socialistas".

La declaración termina diciendo:

"Hoy declaramos nuevamente, para que todos escuchen, que los pueblos que luchan por su libertad bien pueden contar firmemente con ese respaldo nuestro.

La época de los regímenes coloniales ha pasado y no hay poder en la tierra que los pueda salvar".

Decretaron la censura por líos de Uganda

KAMPALA (Uganda), 26 (UPI).— El Primer Ministro, Milton Obote, anunció la implantación de la censura para todos los despachos de prensa destinados al extranjero.

La medida se aplicará también a las noticias locales relacionadas con la seguridad nacional, asuntos militares, y la reciente rebelión de los fusileros de Uganda.

Se estableció una Junta de Censura con sede en Entebbe, a 40 kilómetros de aquí.

LA DEMOCRACIA, PESE A TOD[O] ES MEJOR QUE EL COMUNISM[O]

La tesis la sostuvo Walt Rostov, funcionario del [De]partamento de Estado, durante una conferencia [en] Mérida, Venezuela.

MERIDA (Venezuela), 26 (UPI).— Walt W. Rostow, Presidente del Consejo Político del Departamento de Estado de los Estados Unidos, dijo hoy, que es difícil mantener gobiernos democráticos estables en las naciones en vías de desarrollo, pero añadió que se puede lograr tal cosa.

En un cursillo sobre democracia, que se celebra aquí, el funcionario norteamericano dijo lo siguiente:

"No es sorprendente que hayamos visto tantos tumultos políticos en las naciones que se modernizan. Lo sorprendente es que no haya habido más."

Rostow dijo también que nada hay en la tarea de modernizar una nación que justifique el desaliento y añadió que no existe incompatibilidad entre la modernización y los ideales democráticos.

Rostow —autor de un libro sobre las fases del desarrollo económico—, admitió que es difícil establecer y mantener la democracia durante el período de transición de las naciones en vías de desarrollo.

"Para que la democracia tenga éxito, se requiere —añadió— la existencia de un alto grado de opinión común, sobre la esencia de la política, un grado garantizado de protección a las minorías y una gran lealtad al sistema [con]stitucional.

Aunque parece difícil [conci]liar a la democracia con la modernización —dijo también—, "la modernización de una sociedad en sus [dimen]siones técnicas parece [un] factor importante para la creación de las condiciones que den vida a un sistema moderno, democrático [y esta]ble".

Rostow manifestó [...] que la modernización [...] suficiente para la [...] de la democracia.

La India, por ejemplo —dijo—, tiene un buen [...] democracia, pero no [...] dernización. Cuba, por [otra] parte, modernizada [...]mente bajo Batista, no [logró] crear las condiciones [necesa]rias para un régimen [demo]crático estable.

A pesar de todas las [difi]cultades —añadió—, la [demo]cracia es una solución [...] mejor para los países [en] vías de desarrollo, que [el co]munismo.

Según Rostow, el [comunis]mo alienta el nacionalismo [a] ultranza y exacerba los [con]flictos regionales, con [lo que] divide las energías y [...] el talento del trabajo [cons]tructivo para llevarlo a la [es]fera de la propaganda po[lítica].

Reducción de aranceles aduaneros para aumentar el comercio mundial

Dean Rusk, en conversación con autoridades nipo nas, anunció este vigoroso programa de EE. UU.

TOKIO, 27 (UPI).— Estados Unidos pondrá en práctica un vigoroso programa para aumentar el comercio mundial mediante la reducción de los aranceles aduaneros, según anunció su Secretario de Estado, Dean Rusk, al iniciar formalmente aquí la serie de conversaciones de carácter económico con altas autoridades japonesas.

Rusk conferenció también con el Ministro de Relaciones Exteriores, Masayoshi Ohira acerca de acontecimientos mundiales, particularmente el anunciado reconocimiento de China Comunista por Francia.

Se tiene entendido que ese problema volverá a ser tratado hoy en el almuerzo entre Rusk y el Primer Ministro Hayato Ikeda.

Fuentes informadas norteamericanas y japonesas indicaron que Rusk y Ohira acordaron que ninguno de los países modificará su política con respecto a los regímenes de Pekín o China Nacionalista.

Agregaron que Washington y Tokio tratarán de convencer a otras naciones para que no establezcan vínculos diplomáticos con China Comunista; y a China Nacionalista para que no rompa relaciones con París.

Al iniciar hoy sus deliberaciones la tercera reunión anual de la Comisión Comercial y Económica japonesa-norteamericana, Rusk pidió la colaboración del Japón en la campaña "para reducir y eliminar las barreras que impiden el desarrollo de las ventajosas relaciones comerciales" entre las naciones del mundo.

Rusk aludió a dos conferencias internacionales sobre problemas comerciales que tendrán lugar este año: la organizada por las Naciones Unidas y que comenzará en el mes de marzo próximo y las negociaciones sobre aranceles aduaneros que se realizarán en Ginebra, en el mes de mayo, organizada por el Acuerdo General de Aranceles Aduaneros y Comercio (CATT).

El Secretario de Estado norteamericano dijo que la reunión del GATT ofrecerá una oportunidad sin precedentes para reducir las barreras que dificultan el comercio pacífico entre las naciones. Agregó que esas barreras deberán ser eliminadas con vista a posibilitar la prosperidad de las naciones libres.

Además de Rusk, participan en la Conferencia, el Secretario de Comercio, Luther H. Hodges; el Secretario de Trabajo, Willard Wirtz; Walter W. Heller, presidente del Consejo de Asesores Económicos del Presidente Lyndon B. Johnson, y altos funcionarios de los Departamentos de Agricultura, del Tesoro y del Interior de Estados Unidos.

Rusk volará a Corea el miércoles próximo para conferenciar con el Presidente de Corea del Sur, Park Chung Hee.

Canciller Erhard llega hoy a Roma en visita oficial

BONN, enero 26 (UPI).—El Canciller de Alemania Occidental, Ludwig Erhard, salió hoy en tren especial rumbo a Roma, para una visita oficial de tres días a Italia y la Santa Sede debiendo llegar a Roma mañana a las 0830 GMT.

Erhardt fue despedido por el Vicecanciller Erich Mende, que presidió un grupo de altos funcionarios del Gobierno en una ceremonia oficial.

Acompañan a Erhard, el Ministro de Relaciones Exteriores, Gerhard Schroeder y varios Secretarios de Estado.

Sin el respaldo soviético Cuba ya no existiría

WASHINGTON, 26 (UPI).— La Cuba de Fidel Castro habría pasado ya a la historia de no haber contado con el respaldo de la Unión Soviética, declara hoy, en un editorial, el periódico "Sunday Star".

Por esta razón, Castro, en su reciente viaje a Rusia, modificó su actitud de aparente respaldo a China comunista, en la disputa ideológica entre Moscú y Pekín, dándosela a Khrushchev, agrega "The Star".

La publicación se refiere a continuación a la asistencia económica por el equivalente de un millón de dólares diarios, que presta el Soviet a Cuba, así como al nuevo acuerdo azucarero concertado en Moscú por Castro y Krushchev, diciendo:

"Esta es la maniobra de un cachorro astuto: el dictador Castro tiene ahora un nuevo convenio que ha dejado asegurado el pan nuestro de cada día, con mantequilla, y azucarado.

"Sin la ayuda soviética, de magnitud tal que seguramente ya molesta al Kremlin, Cuba estaría perdida, y Castro y su régimen, muertos. No debe sorprender, pues, que le haya vuelto la espalda al "Generalísimo" Mao, que no puede brindarle una ayuda comparable a la del camarad Nikita."

Escasos daños causó temblor en sur de Perú

LIMA, 26.— (UPI).— Un fuerte y prolongado temblor de tierra sacudió a Arequipa y otras ciudades del sur del Perú, a las 4.10 de la madrugada de hoy, registrándose cinco grados en la escala Mercali modificada, con el epicentro en Punta Bombón, posiblemente en el Océano Pacífico.

Aunque no hubo pérdidas de vida y los daños materiales fueron escasos, se experimentó gran pánico entre el pueblo arequipeño que salió a las calles.

El daño de mayor importancia lo sufrió la planta de agua potable de Labedoya, que surte a la zona arequipeña del distrito de Miraflores.

La duración del fenómeno fue de 58 segundos y de movimiento uniforme horizontal, según indicó el Observatorio de Characoto, perteneciente al Instituto Geofísico de la Universidad de Arequipa.

En puerto Mollendo se experimentó fuerte oleaje.

La Cruz Roja y la policía intervinieron prestando auxilio a las víctimas del pánico.

La prosperidad característica de Puerto Rico

WASHINGTON, 26 (UPI).— Según se aprecia en el informe anual de la Oficina del Estado Libre Asociado de Puerto Rico, durante 1963 se aprobaron treinta leyes importantes que favorecen a la isla, y que en su mayor parte autorizan fondos federales para distintos programas de obras realizadas allí.

El informe, que tiene por objeto ayudar en su labor a la Oficina del Comisionado Residente, fue emitido por el director Jorge Felices-Pietrantoni.

Defunción.-

Ha dejado de existir nuestra querida madre, tía y abuelita, señora Mercedes Lillo Rojas. Sus funerales se efectuarán mañana en el Cementerio General. El cortejo partirá de su domicilio, Victorino Laynez N.o 624, Población Polígono, a las 16 horas.

LA FAMILIA

DEFUNCIONES.—

✝ Ha dejado de existir nuestro querido esposo, padre, suegro y abuelito, señor

OLEGARIO ACEVEDO PEÑA

Sus restos serán sepultados hoy en el Cementerio de Barrancas. El cortejo partirá desde su casa habitación, calle Patricio Edwards N.o 1086, a las 17 horas.

La familia.

✝ Ha dejado de existir nuestro querido deudo, señor

HUMBERTO TORRES GONZALEZ

Sus restos serán sepultados hoy en el Cementerio General. El cortejo partirá desde la Iglesia San Pablo, a las 16 horas.

La familia.

✝ Ha dejado de existir nuestro querido esposo, padre y hermano, señor

JUAN JOSE OLEA RUBIO

(Q. E. P. D.)

Sus funerales se efectuarán hoy en el Cementerio de Peumo, saliendo el cortejo desde su casa habitación, Daniel Morales s|n., (Peumo), a las 10 horas.

La familia

IN MEMORIAM.—

✝ Al cumplirse un año del sensible fallecimiento de nuestra inolvidable esposa y madre, señora

LUCILA CUEZADA DE MENA

(Q. E. P. D.)

Se invita a los familiares y amigos a una misa de réquiem, que se oficiará en la Parroquia San Francisco de Asís, ubicada en el Paradero 27 de la Gran Avenida, a las 9.30 horas, del miércoles 29, del presente.

La familia.

COMPAÑIA DE CONSUMIDORES DE GAS DE SANTIAGO

BALANCE GENERAL AL 31 DE DICIEMBRE DE 19[63]

Correspondiente al Ejercicio Social comprendido entre el 1.o de Enero y el 31 de Diciembre de 1963.

CAPITAL PAGADO Y RESERVAS: E° 17.600.778,63.

CAPITAL INMOVILIZADO RECONOCIDO:	
En Gas de Hulla	E° 6.112.586,98
En Gas Licuado	4.979.459,86
	E° 11.092.046,84

ACTIVO

ACTIVO INMOVILIZADO			
Terrenos, edificios, maquinarias e instalaciones, cañerías, cilindros gas licuado, material rodante, herramientas y muebles y útiles			E° 24.559.399,62
ACTIVO REALIZABLE			
Acciones y Bonos	E° 252.850,49		
Acciones Sociedad Química Nacional y Cta. Cte.	484.742,63	E° 737.593,12	
Materiales de Bodega y en tránsito		3.237.503,13	
Departamento Comercial Gasco Ltda., Cta. Cte.		926.503,64	
Productos elaborados, materias primas, etc.		710.182,07	
Deudores Varios:			
Particulares	E° 2.326.483,88		
Fiscales	438.294,80		
Servicio Nacional de Salud	257.162,27	3.021.940,95	
Avances a Empleados y Obreros		87.826,86	
Depósitos para importación y Garantías dadas a terceros		1.424.299,80	
Documentos por Cobrar		200.026,51	10.345.876,08
ACTIVO DISPONIBLE			
Caja y Bancos			878.283,08
ACTIVO TRANSITORIO			
Gastos pagados anticipadamente			22.961,30
			E° 35.806.520,08

PASIVO

PASIVO NO EXIGIBLE		
Capital suscrito y pagado, dividido en 25.000.000 de acciones de E° 0,20 c|u.	E° 5.000.000,00	
Reservas provenientes de utilidades	985.378,90	
Reservas provenientes de revalorizaciones y reavalúos legales	11.615.399,73	E° 17.60[...]
Fondos de Amortizaciones		3.75[...]
PASIVO EXIGIBLE		
a) A largo plazo:		
Fondo de Jubilación	E° 540.241,39	
Garantías de Instalaciones Domiciliarias	4.478.524,87	
Documentos por Pagar	525.024,88	5.5[...]
b) A corto plazo:		
Cuentas Corrientes	E° 2.136.930,08	
Documentos Bancarios y otros por pagar	3.526.144,15	5.6[...]
PASIVO TRANSITORIO		
Dividendos por Pagar	E° 99.898,69	
Provisiones Varias	1.138.348,90	
Retenciones de Impuestos	254.896,98	
Retenciones Caja Empleados Particulares	10.831,21	
Presupuestos, etc., por ejecutar	484.266,59	1.9[...]
		E° 34.[...]
UTILIDAD DEL EJERCICIO		
En la venta de gas corriente, de gas licuado y de sub-productos de la fabricación de gas	E° 187.628,02	
En la Sociedad Química Nacional, Fabricación de Artefactos, Departamento Comercial Gasco Ltda. y otros	1.063.698,13	1.2[...]
		E° 35.8[...]

CUENTAS DE ORDEN

Acciones del Directorio en Garantía	E° 700,00	
Boletas en Garantía	7.949,50	
Letras Descontadas	398.630,89	
Letras Recibidas en Garantía	255.766,04	
Tributación Ley N.o 7.600	36.587,54	E° 699 633,97

Garantía del Directorio	E° 700,00	
Responsabilidad por Boletas en Garantía	7.949,50	
Responsabilidad por Descuento de Letras	398.630,89	
Responsabilidad por Letras Recibidas en Garantía	255.766,04	
Obligación Ley N.o 7.600	36.587,54	E° 69[...]

INFORME DE LOS AUDITORES:

A los Señores Presidente y Directores de Compañía de Consumidores de Gas de Santiago:

Hemos examinado el balance general de COMPAÑIA DE CONSUMIDORES DE GAS DE SANTIAGO (sociedad anónima chilena) al 31 de Diciembre de 1963, y la correspondiente [cuenta] de ganancias y pérdidas por el año terminado en esa fecha. Nuestro examen fue practicado de acuerdo con normas de auditoría generalmente aceptadas y, en consecuencia, incluyó [prue]bas de la documentación y de los libros y registros de la contabilidad y otros procedimientos de auditoría, los que aplicamos con la extensión que consideramos necesaria en las [cir]cunstancias.

En nuestra opinión el balance general y la cuenta de ganancias y pérdidas presentan razonablemente la situación financiera de Compañía de Consumidores de Gas de S[antiago] al 31 de Diciembre de 1963, y los resultados de sus operaciones por el año terminado en esa fecha, en conformidad con principios de contabilidad generalmente aceptados, aplica[dos sobre] bases uniformes con las del año anterior.

Santiago,
15 de Enero de 1964.—

ARTHUR ANDERSEN Y CIA.
JOSE TORO F.
C. C. N.o 1824 — Licencia N.o 4634

GANANCIAS Y PERDIDAS

DEBE

AMORTIZACIONES Y CASTIGOS			
Destinado para depreciaciones ordinarias del ejercicio	E° 1.325.810,19		
Castigos de Deudores Varios y otros	126.672,30	E° 1.452.482,49	
GASTOS GENERALES			
Gastos judiciales, honorarios, sueldos, jornales, leyes sociales, alquileres, propaganda, conservación propiedades y maquinarias		3.294.445,54	
INTERESES, DESCUENTOS, COMISIONES, CAMBIOS, etc.:			
Intereses y Comisiones pagados		363.513,12	
IMPUESTOS:			
Provisión Impuesto Renta 3a. Categoría	E° 274.055,00		
Contribuciones de Bienes Raíces, Patentes, etc	244.318,64	518.373,64	
OPERACIONES PENDIENTES			
Remuneración del Directorio, Art. N.o 24, saldo líquido	E° 25.370,51		
Retención Impuesto Renta 2a. Categoría	5.912,49	31.283,00	
		E° 5.660.097,79	
UTILIDAD DEL EJERCICIO			
En la venta de gas corriente, de gas licuado y de subproductos de la fabricación de gas	E° 187.628,02		
En la Sociedad Química Nacional, Fabricación de Artefactos, Departamento Comercial Gasco Ltda. y otros	1.063.698,13	1.251.326,15	
		E° 6.911.423,94	

HABER

INGRESOS DE LA EXPLOTACION		
Saldo en las ventas de Gas, Coke, Alquitrán y Derivados, su industrialización y entradas por inversiones varias		E° [...]
ARRIENDOS, ALQUILERES Y OTROS INGRESOS		
Arriendo de propiedades	E° 7.020,46	
Deudas Recuperadas	27.827,75	[...]
INTERESES, DESCUENTOS, COMISIONES, CAMBIOS, etc.		
Intereses percibidos		[...]
		E° 6.[...]

ANDRES CEPPI ZARATE
Contador
C. C. Registro N.o 3462

MANUEL HAYDEN CONTRERAS
Contralor - Contador
C. C. Registro N.o 4037

JAIME WALKER CONCHA
Gerente

INFORME DE LA COMISION INSPECTORA DE CUENTAS:

En cumplimiento de las funciones del cargo conferido por la última Junta General de Accionistas; hemos procedido a examinar Balances de Comprobación y Saldos Men[s]suales, practicar inventarios de Bodegas y arqueo de Caja al 31 de Diciembre próximo pasado, los cuales no nos han merecido objeciones.

En la revisión del Balance General y del Estado de Ganancias y Pérdidas al 31 de Diciembre de 1963, se encontraron los saldos conformes con los que arroja el libro May[or].

Estimamos que los resultados reflejan la verdadera situación financiera de la Compañía, por lo que nos permitimos recomendar a la Asamblea su aprobación.

RUPERTO PUGA FISCHER

RICARDO ANWANDTER ECHEÑIQUE

SANTIAGO, ENERO 9 DE 1964.—

SEGUNDA SECCION

LA NACION

SANTIAGO DE CHILE — LUNES 27 DE ENERO DE 1964

FUNDADO EL 14 DE ENERO DE 1917

CONTRA LA ESPECULACION:

Gobierno Planifica Acción Fiscalizadora del Comercio

Inspectores Municipales, del SNS y Carabineros Realizarán Acción Conjunta

Para planificar el trabajo de la Comisión Coordinadora de Fiscalización del comercio se efectuará hoy, a las 17 horas, una reunión en la Dirección de Industria y Comercio.

La Comisión está integrada por Arturo Soto, Secretario General de DIRINCO; Edmundo Urrutia, Asesor-Secretario de Economía; Eduardo Reid Bravo y Héctor Araya, Jefe del Departamento de Inspectores de DIRINCO.

En la reunión se considerará la colaboración que deberán prestar los inspectores del Servicio Nacional de Salud, de Municipalidades y el Cuerpo de Carabineros a los de DIRINCO para cumplir su labor fiscalizadora. Esta consistirá principalmente en observar el cumplimiento de las disposiciones sobre precio, calidad y peso de los artículos de primera necesidad.

A la reunión asistirán 14 alcaldes y jefes de los organismos que colaborarán con los inspectores de DIRINCO en su tarea.

El plan de acción fiscalizadora se basa en una vinculación estrecha con instituciones privadas de industria y comercio que agrupen a determinados tipos de negocios susceptibles de ser fiscalizados.

Asimismo, la Comisión se impondrá de las denuncias públicas que se formulen y organizará y planeará una acción masiva para detener la especulación y los abusos.

Las infracciones sorprendidas serán castigadas con el máximo de rigor que establecen las ordenanzas que rigen sobre el particular, especialmente referentes a multas, clausuras y, en caso de reincidencia, clausura definitiva.

Policías peruanos visitan Santiago

Invitados por la Dirección General de Carabineros llegaron a Santiago el coronel secretario general de la Guardia Civil del Perú, Alejandro García R. y el asesor jurídico y jefe de Relaciones Públicas de la misma repartición, César Ugarte. Los jefes policiales peruanos serán informados ampliamente de la labor que desarrolla el Cuerpo de Carabineros a través de visitas a las diversas dependencias. A su llegada a Los Cerrillos fueron recibidos por el coronel Luis Stagno, el mayor Miguel Mayorga y el jefe suplente de Relaciones Públicas de Carabineros, coronel Oscar Vallejos.

El Procurador General Robert F. Kennedy

CHEQUERS, Inglaterra. — El Procurador General norteamericano, Robert F. Kennedy, en compañía de su esposa, acudió ayer 26, a entrevistarse en la residencia de campo con el Primer Ministro inglés, Sir Douglas Home. Kennedy regresa de una misión de paz, en Indonesia, encomendada por el Presidente norteamericano, Lyndon Johnson.— (Radiofoto UPI).

Ruta Internacional con Argentina fue inaugurada ayer

Un encuentro entre autoridades chilenas y argentinas se realizó ayer en el límite fronterizo del Paso del Pehuenche para inaugurar el camino que une las provincias de Talca y Mendoza.

La caravana chilena salió ayer a las seis de la mañana de Talca e iba encabezada por el Intendente de la provincia, José Escobar Puccio. La integraron el Alcalde José Fernández, parlamentarios de la zona, el ingeniero de Vialidad, Hugo Valenzuela, el Director del diario "La Mañana", Juan G. Bravo, industriales y comerciantes. Viajaron además un conjunto folklórico y el Coro Polifónico de Talca.

La caravana argentina estuvo integrada por representantes de Malarhue, San Rafael, General Alvear y Mendoza. Entre ellos figuraron el Gobernador de Mendoza, Francisco Gabrieli; el Presidente de la Comisión Argentina de Intercambio, Emilio Carullo, el Obispo de San Rafael, Monseñor Raúl Primatesta, el Intendente Municipal de San Rafael, Tulio Angrinas, el Director de Turismo de Mendoza, Ingeniero Guizañu, el Intendente de General Alvear, José Díaz; el Intendente de Malarhue, Guillermo Salomón.

Francia volverá a ocupar su lugar de potencia mundial

PARIS, 26.— (UPI).— Los partidarios políticos del Presidente Charles de Gaulle declararon hoy que el reconocimiento francés de China Comunista, esperado para dentro de 48 horas, devolverá a Francia su papel de potencia mundial.

Siempre que no ocurra algo imprevisto, se espera que el Presidente De Gaulle otorgará el reconocimiento a China comunista mañana o el próximo martes. El acontecimiento deberá ser anunciado simultáneamente en París y Pekín en un

(PASA A LA PAGINA 10)

REVISION DE TRATADO SOBRE EL CANAL EXIGENCIA IRREVOCABLE DE PANAMEÑOS

Si Estados Unidos accede, las negociaciones hallarían el éxito. La Comisión de Paz de la OEA reanudará sus labores esta mañana.

WASHINGTON, 26. (UPI).— Los representantes de los Estados Unidos y Panamá estuvieron reunidos hoy durante unas cuatro horas pero no lograron llegar a ningún acuerdo porque Panamá insistió en que los Estados Unidos se comprometieran de antemano a negociar un nuevo tratado sobre el Canal.

Los delegados de los dos países conferenciaron con los miembros de la Comisión Interamericana de Paz desde las diez y media de la mañana hasta las tres y 10 sin alcanzar acuerdo importante alguno.

Enrique Tejera Paris, de Venezuela, presidente de la Comisión, dijo que la reunión continuaría mañana, a las 10 horas.

Añadió que la Comisión está trabajando con los jefes de las delegaciones de los dos países sobre un solo texto de acuerdo que incluiría los puntos de vista de los dos países. Tejera Paris se mostró pesimista cuando dijo: "Cada vez que empujamos la Roca a lo alto de la montaña, se nos cae rodando de nuevo encima."

Los jefes de las dos delegaciones, Ellsworth Bunker, de Estados Unidos, y Miguel J. Moreno, de Panamá, consultarán con sus gobiernos, según se informó, sobre el texto de acuerdo.

El principal obstáculo que impide el acuerdo consiste en que Panamá quiere que se incluya en el acuerdo un párrafo por el que los Estados Unidos se obliguen a negociar un nuevo tratado.

Los gruesos diccionarios, la edición completa del Webster y la de la Real Academia de la Lengua, máximas autoridades en los dos idiomas, estaban presentes en la mesa de conferencias, ilustrando la discrepancia idiomática que ha demorado el acuerdo.

En el momento de reiniciarse las conversaciones a las 7 30, no había indicio alguno de cambio, en relación con la situación de anoche.

El punto vital que sigue separando a Panamá y los Estados Unidos es la definición de la tarea que se encargará a una conferencia de embajadores especiales de los dos países, que se reunirá quince días después de la reanudación de relaciones diplomáticas. Panamá ha venido sosteniendo hasta ahora que se debe decir que tal conferencia ha de negociar un nuevo tratado. Los Estados Unidos aunque aceptan la posibilidad de que tales negociaciones surjan como consecuencia de la conferencia de embajadores, no quieren comprometerse de antemano en forma concreta y específica.

En el deseo de llegar a un entendimiento, los Embajadores Miguel J. Moreno Jr., de Panamá, y Ellsworth Bunker, de los Estados Unidos, han estado considerando diversas fórmulas para encontrar una frase que satisfaga las dos posiciones. Los cinco miembros de la Comisión Interamericana de Paz, el argentino Rodolfo A. Weidmann, el colombiano Alfredo Vásquez Carrizosa, el chileno Manuel Trucco, el dominicano José Antonio Bonilla Atiles y el venezolano Enrique Tejera Paris, han sido testigos de este debate, pero al mismo tiempo han contribuido con sugerencias y proposiciones, en su esfuerzo por acercar a las dos partes.

El hecho de que las partes hablen idiomas distintos ha venido a complicar un poco la situación. Un diplomático anotaba que entre dos personas que hablen el mismo idioma es difícil encontrar una frase que quiera decir dos cosas distintas. Pero cuando hay que convenir dos textos, la tarea es doblemente penosa.

Los negociadores, por ejem-

(PASA A LA PAGINA 10)

Rescatada del infierno negro

BRUSELAS, Bélgica.— Religiosa vierte lágrimas de felicidad al ser recibida ayer 26, en el aeropuerto de esta ciudad, después de haber sido rescatada del infierno, en que han convertido los comunistas el Congo, por sus ataques de guerrillas contra los poblados y conventos de misioneros. Debido a los ataques a muerte de los comunistas en contra de los religiosos, Bélgica debió evacuarlos del Congo.— (Radiofoto UPI).

En los pasillos y no en la sala, soviéticos tratan sobre desarme

Esta actitud rusa tiene molestos a los delegados a Conferencia de Ginebra.

GINEBRA, 26 (UPI). Los rusos llevan a cabo su campaña diplomática en la conferencia del desarme en los corredores y no en el salón de la conferencia.

Limitándose en el salón a pronunciar discursos oficiales, utilizan los corredores para exponer los puntos de vista del Kremlin.

El jefe de la delegación soviética, Semyon K. Tsarapkin, ha sido el diplomático que más ha hablado a los periodistas.

En realidad, es él quien invita a los periodistas para que le hagan preguntas y poder así exponer los puntos de vista de su país.

En una ocasión, mientras William C. Fóster, enviado del Presidente Lyndon B. Johnson, esperaba en vano en el salón de la conferencia la respuesta de los soviéticos al plan de paz norteamericano Tsarapkin exponía en un corredor a los periodistas los puntos de vista de su gobierno respecto de ese plan.

La técnica soviética tiene desconcertados a los delegados occidentales, que al salir del salón, terminada la sesión, ven a Tsarapkin hablando con los periodistas, los cuales se lanzan inmediatamente a enviar despachos que contienen la última palabra de los rusos.

Estas entrevistas improvisadas son ya práctica establecida.

Deseosos de saber lo que Tsarafkin dice a los periodistas, pero imposibilitados de acercarse para oírle, por razones de protocolo.

Los delegados occidentales, se ven casi obligado a acercarse a los periodistas para ponerse al tanto de la última opinión de los soviéticos.

37 MIL 979 PEQUEÑOS AGRICULTORES RECIBIERON PRESTAMOS PARA ABONOS

Se obtendrán así mejores y más abundantes cosechas.

"Un total de 37 mil 979 medianos y pequeños agricultores, incluyendo entre ellos a minifundistas, comuneros del Norte Chico e indígenas, han recibido del Instituto de Desarrollo Agropecuario ayuda crediticia para abonos durante el año 1963", informó el vicepresidente de ese organismo, Armando Artigas.

"Es así —añadió— como el citado año se facilitó a estos agricultores, 185 mil 095 quintales métricos de abonos fosfatados y 94 mil quintales métricos de abonos nitrogenados, por un valor total de 3 millones de escudos 617 mil 377, suma que representa alrededor del 20 por ciento del valor del abono distribuido en el país por intermedio del Banco del Estado, entidad ésta última que vende más del 90 por ciento del total de abonos que se consumen en Chile."

La importancia de estas cantidades explica el fuerte impacto producido en las siembras de los pequeños agricultores, y demuestra, al mismo tiempo, la justeza de la línea técnica del Instituto de Desarrollo Agropecuario —INDAP—, al introducir el uso del abono en un campo donde era totalmente desconocido hasta hace muy poco tiempo.

TECNICAS

Al efectuar estos préstamos, el Instituto no sólo ha favorecido a los pequeños agricultores con el abono mismo, sino, también, con la ayuda técnica indispensable, para que la fertilización se haga racionalmente, lo que permitirá rendimientos más abundantes en las cosechas y logrará conservar el preciado capital que significa la tierra agrícola y su fertilidad.

Artigas señaló también que esta política es una de las pautas más elementales del buen cultivo agrícola, y con ello no se hace sino tomar el ejemplo de países europeos o asiáticos, con agriculturas altamente desarrolladas, que, gracias al trabajo técnico de la tierra y a la fertilización, han podido resistir el empobrecimiento mineral y la erosión de los suelos irracionalmente laborados.

EDUCACION

"Aún estamos a tiempo en Chile para educar a los agricultores que necesitan saber como fertilizar mejor sus tierras, dijo, e INDAP, al expandir con creciente intensidad su ayuda crediticia en este sentido, no cumple únicamente con el agricultor que hoy posee un determinado pedazo de tierra, sino que está educando a esta generación para que pueda legar a las venideras un suelo agrícola fértil, mejorado y capaz de entregar a Chile indefinidamente los elementos esenciales que su población reclama.

El vicepresidente del Instituto de Desarrollo Agropecuario apuntó más adelante que si bien es cierto que los programas en cuanto a la ayuda técnica y crediticia a los minifundistas, comuneros del Norte Chico e indígenas, han sido criticados por parecer inconvenientes ante el temor de que ello contribuya a afianzar este tipo de propiedad, puede afirmarse que la acción del INDAP, de acuerdo con lo ordenado por la Ley de Reforma Agraria, defiende al hombre que vive en esas tierras, que en su desesperación e impotencia para vivir y ha-

(PASA A LA PAGINA 10)

LLAMADO DE JUSTICIA Y AMOR AL MUNDO PARA ALIVIAR SITUACION DE LEPROSOS

¿Por qué no en todas partes?, es consigna de XI Jornada Mundial.

Con ocasión de la Undécima Jornada Mundial de los Leprosos, su fundador, Raóul Follereau, ha hecho circular por todo el mundo el siguiente mensaje:

"Recorrer los continentes para descubrir en ellos nuevas miserias, para denunciar injustas desventuras, para intentar llevar alivio y protección a "las minorías más dolorosas y oprimidas del mundo": eso es lo que he hecho desde hace treinta años, lo que he hecho también este año.

"¿Qué he visto? Leprosos, como era de esperar —y en número agobiadoramente grande, por desgracia—, leprosos abandonados, miserables y malditos. Pero también leprosos albañiles, ebanistas, zapateros, pintores o tejedores. Leprosos que ya no son "leprosos", aunque no todos hayan quedado libres de la lepra. Porque se han convertido en hombres, como los demás.

"Su vida les pertenece: ganan su vida. Son responsables y respetados. Trabajan. Son hombres. Por eso cantan.

"Son choferes que llevan el volante del camión por las carreteras del Senegal; carpinteros y albañiles en Adzope y en Chocán; pescadores en M'Balling; agricultores en Dahomey. En la isla Mauricio fabrican muebles para las gentes de la ciudad.

EN LA INDIA

"Yo mismo les he visto en la India, accionando las máquinas de punto de Seplanatam, fabricando juguetes en Vellore; loza, porcelana e incluso caucho, en Karigiri. Los hay también enfermeros, ordenanzas, vigilantes nocturnos, vendedores de periódicos. Hasta he encontrado a uno de mis primeros "hijos", hoy completamente curado, convertido en director de un colegio en una gran capital africana.

"Y todos estos milagros, sin que se necesitara, para realizarlos, nada más que un poco de valentía y un mucho de amor.

"Una inmensa alegría llena el corazón de estos hombres, antes malditos. Y las risas de los leprosos y de los que han vencido el miedo que los torturaba, resuenan en el corazón del mundo.

"Por eso, con toda nuestra energía, con toda nuestra fé, repetimos —y lo repetiremos mientras sea necesario—: ¿Por qué no en otros sitios? ¿Por qué no en todas partes.

Tal será la consigna de la XI JORNADA MUNDIAL DE LOS LEPROSOS.

TRATAMIENTOS

"Gracias a algunos hombres que han tenido la valentía de su caridad, he visto, un poco en todas partes, a enfermos de la lepra arrancados de las leproserías-prisión, fosas comunes para los vivos, e instalados donde deben estar: en hospitales, en pabellones especializados dentro de las instalaciones sanitarias urbanas. Como cualquier otra clase de enfermos.

"Y no he oído decir que se hayan ocasionado catástrofes.

"Un poco en todas partes... pero no en todas partes.

"¿Por qué no en todas partes?

"En el Hospital Clare de Fort-de-France, el día mundial de los leprosos vi a la multitud de visitantes desvalijar en un momento los stands de objetos fabricados durante todo el año por los enfermos. Y nadie, que yo sepa, resultó contaminado. ¿Entonces?

"Que acabe, pues —¡por fin!— de considerarse la lepra como una enfermedad excep-

(PASA A LA PAGINA 10)

Nehru en el Día de la India

NUEVA DELHI, INDIA.— Primer acto público a que asiste el gran estadista hindú, Primer Ministro, Nehru, ayer 26, al asistir al desfile que con motivo del día de la India, tuvo lugar en la ciudad. En el grabado aparece el Primer Ministro Nehru (izquierda), acompañado del Ministro de Defensa, Yeshwantrao Chavan. Nehru ha permanecido convaleciente por un largo tiempo.— (Radiofoto UPI).

Violento temblor de tierra sacudió ayer a Arica

ARICA.— Un violento y prolongado temblor de tierra se registró a las cinco y diez minutos de esta madrugada, en esta ciudad. La población salió a las calles y centenares de personas se agruparon en sitios abiertos. Afortunadamente no se registraron desgracias ni daños.

arte y cultura

CRITICA DE TEATRO:

¡SALVESE QUIEN PUEDA!

por N. Y. S.

Teatro de arte presenta: "Sálvese quien pueda", de Enrique Lefourcade; comedia en dos Lafourcade; comedia en dos da en el Teatro de la Comedia. Dirección, Eduardo Naveda. — Escenografía, Hugo Cáceres.

El título de esta obra, nos desorienta en cuanto a su movimiento escénico, porque esperábamos otra manera de proceder, otra conducta teatral, una especie de escape de muchos o varios personajes. Y nos encontramos con una composición de teatro muy tranquila, hecha por un autor sin experiencia de tablas, y cuyo contenido, va en el interior de las almas de aquellos personajes.

Dice el director en un prólogo del programa, que esta obra **es el drama humano de dos seres puros, que tratan inútilmente de encontrarse en un mundo sin salida. Uno el héroe equivocado, deformado por una religión mal comprendida, y ella corrompida prematuramente por un demagogo. Ambos en el afán de pureza encuentran el amor demasiado tarde."**

Como véis, es un tema de escaso movimiento teatral, una cosa estática, pero que tiene interés, una vez que el espectador se adentre en esas almas. Dice el programa en su primer cuadro: **en el partido.** Esto para un autor diestro, habría sido motivo de la pintura de varios tipos interesantes de nuestra política, lo que habría dado lugar al episodio, que es sabido que el episodio en toda obra de teatro lleva interés y color. Pero no pasa así. Todo se reduce a un diálogo entre el protagonista y un obispo, que cada uno tira por su lado. El segundo cuadro, en una iglesia, digamos mejor una confesión entre el muchacho ante el obispo, que creo que no se señala como tal, pero le suponemos.

Este es el trozo más interesante de toda la comedia. Sardou, ese sabio de las tablas, que nadie hasta hoy ha superado en técnica de saber interesar, habría puesto esta escena en otro sitio de la comedia. Sardou, tenía costumbre que cuando una comedia suya tenía en un primer acto una escena de alto interés, como la que señalo, la trasladaba al segundo acto, que siempre es la carne más abundante de toda obra de teatro, porque el tercer acto, es consecuencia, no siempre fácil, de toda obra.

Esta manera de proceder del autor, o esta técnica, es lógica en un novelista. El teatro como el señor Lafourcade sabrá acaso mejor que nosotros, no es una novela, en cuyo género se hace lo que se quiere. En teatro **debe hacerse únicamente lo lógico, lo que aumenta el interés del tema.**

Esta composición en dicha obra, es simple. Se trata en verdad, de varios diálogos unidos por un nexo muy débil, técnica primaria que usa todo literato cuando hace teatro por primera vez.

Ha tenido por suerte dicha comedia, a mi juicio, una interpretación buena. Tinsly, en el protagonista, está en tipo, da la impresión de un místico desesperado. La escena de la confesión la llevó en forma que la hizo sentir. Naturalidad, tipo, ropa, movimientos, esquiveces, entregas muy discretas, y sobre todo logrando hacer surgir un calor del tipo, convincente para el público. Hay en este muchacho, no diré pasta de galán, sino algo muy superior, cual es la comprensión cabal de lo que el autor ha confiado a su responsabilidad. No dudo que será en el futuro, si se aplica, un excelente primer actor.

La sencillez y economía de medios de Ana María Román, es sencillamente encantadora. Su medida para tratar las escenas, me pareció admirable. Su coquetería, bien mesurada. Unamos a esto su figura, su físico, se parece mucho a la BB, una BB más joven. Da más profundidad a la escena final, que como es el fin de la comedia, resulta algo fría.

Cora Díaz nació para actriz de carácter. Su tipo se aviene al gesto de malicia. La conozco hace muchos años, y cuando hablaba con ella la estudiaba en calidad de crítico, y la veía actuando en actriz de carácter. Aunque exageró un poquito la malicia, estuvo en general convincente.

Fenoglio, encontró un obispo ajustado a sus facultades. Jorge Pineda, discreto. Cuando actúe, córtese el pelo, porque tiene una cabellera tan abundante, que le come la cara.

La presentación, en una obra como ésta, no sirve hacerla con paneles, solamente. Resulta sin ambiente alguno. Y ya como la comedia escasea de aire, se agrava el defecto.

Conferencias, Exposiciones, Música

MUSEOS

BIBLIOTECA NACIONAL. — Avenida Bernardo O'Higgins, entre Miraflores y Mac Iver. De lunes a viernes, de 9 a 12.30 y 15 a 19 horas. Sábado, de 9 a 12.30 y 15 a 18 horas. Domingo, de 15 a 18 horas.

EXPOSICIONES

JORGE PAEZ VILARO: Pintor uruguayo, Premio "Fundación Caio de Alcántara Machado", de la VII Bienal de Sao Paulo. Avenida Bernardo O'Higgins 1650.

OSKI.— Exposición de collages y dibujos humorísticos, en Sala Decor, Moneda y Miraflores.

GASTON JIMENEZ: Obras pictóricas, Inst. del Turismo e Intérpretes, Av. Bulnes 177, piso segundo.

ENVIO CHILENO A LA BIENAL DEL GRABADO: Instituto Cultural, Avenida Providencia 2653.

ACUARELAS DE LOS GRANDES MAESTROS: Reproducciones de la UNESCO, Casa Cultura, Ñuñoa, Avenida Irarrázaval 4055.

V SALON IKA DE PINTURA ARGENTINA: Museo de Arte Contemporáneo. De martes a sábado, de 15 a 20 horas. Domingos y festivos de 11 a 18 horas. Entrada libre.

ARAUCO DOMADO: Edición de lujo de la trágicomedia de Lope de Vega, con una ilustración y 3 litografías de Nemesio Antúnez. Desde 19.30 horas, hasta hoy, a las 13 hrs. Galería Carmen Waugh, Bandera 121.

EN VIÑA DEL MAR

DIEGO JOSE FONTECILLA: Oleos figurativos y paisajes de París y Madrid. Casino de Viña del Mar.

REVISION DE TRATADO... (De la Pág. 9)

plo, se encontraron hoy con la sorpresa de que la palabra "reconsideración", que es la traducción española corriente para "reconsideration", no figura en el diccionario de la Real Academia. En inglés significa volver a considerar o estudiar un asunto, con el ánimo de modificarlo o cambiarlo, si se le encuentran errores.

Otra palabra clave en torno a la cual se ha debatido largamente es "review", cuya traducción corriente al español, es "revisión". Sin embargo, esas dos palabras son distintas en su significado, porque en inglés implica un simple repaso o "revista" de una situación, en tanto que en español tiene un significado más fuerte, y en cierta forma trae a la memoria, así sea por asociación, la idea de un tratado.

De cualquier manera, en el camino del entendimiento, los Estados Unidos han hecho ya dos concesiones importantes, que han acercado a las partes. La primera de ellas es la mención específica de los tratados de la Zona del Canal, dentro de los temas de las conversaciones, discusiones o negociaciones que tendrán lugar entre los dos países. La segunda, es una posición más elástica, en relación con esas conversaciones, discusiones o negociaciones, lo que implica en el fondo, una admisión de que no se encuentran muy lejos de la posición panameña.

Por otra parte, los Estados Unidos también han aceptado que esas conversaciones, discusiones o negociaciones se realicen más pronto de lo que inicialmente se había convenido. El quince de enero, las dos partes anunciaron en Panamá que la conferencia de Embajadores se iniciaría treinta días después de restablecidas las relaciones diplomáticas. Ese término se ha acortado ahora a quince días.

La reunión de la Comisión Interamericana de Paz con los negociadores de Panamá y Estados Unidos solamente se inició a las once y media.

Los Embajadores habían sido citados para las diez de la mañana, pero solicitaron una hora más, para poder celebrar nuevas consultas con sus gobiernos.

Moreno y Bunker llegaron, igual que ayer, acompañados por dos asesores, y también estaba presente en el salón, el Secretario General de la Unión Panamericana, José Mora.

Al iniciarse la sesión, el Embajador Moreno presentó al Presidente de la Comisión, Tejera París, una nueva fórmula de acuerdo que, según se entiende, fue aprobada anoche por su Gobierno. Inmediatamente, el Embajador Bunker solicitó permiso para retirarse unos minutos a otro salón del palacio de la Unión Panamericana, con el objeto de estudiar el documento, y posiblemente celebrar nuevas consultas con la Secretaría de Estado.

Estas consultas se celebraron en forma similar ayer, repetidamente, durante la sesión de más de seis horas que tuvo la Comisión, con los dos negociadores.

37 MIL... (De la Pág. 9)

cer vivir a los suyos, está creando una tensión económico-social muy justificada y que es, en consecuencia, peligroso desoír y no tomar las medidas adecuadas para mejorar sus condiciones de vida.

TRIGO

"Hemos destacado en otras oportunidades y lo hemos demostrado con cifras elocuentes —añadió—, la contribución de estos modestos ciudadanos a la disminución del déficit de trigo, lo que puede significar que con el acrecentamiento del programa se contribuya eficazmente a solucionar este gravísimo problema nacional.

"La política de abonos está permitiendo que las tierras que trabajan los minifundistas, los comuneros del Norte Chico y los indígenas, se conserven y acrecienten en productividad, lo que permitirá que cuando se haga la reagrupación de estos pedazos de tierra, para dar paso a las unidades económicas de la Reforma Agraria, no sólo ellos o los futuros parceleros obtengan buena tierra, y, en consecuencia, buenas cosechas, sino que el país todo se beneficie con ello."

"Es esta —finalizó Artigas—, una oportuna intervención del Instituto de Desarrollo Agropecuario en favor de estos modestísimos ciudadanos que viven en condiciones muy precarias, a pesar de ser eficientes y honrados trabajadores agrícolas."

LLAMADO... (De la Pág. 9)

cional, y el que la sufre, como un ser aparte.

"La lepra es a veces contagiosa. Es natural, es necesario que se tomen medidas para poner una barrera al contagio. Como se hace con todas las demás enfermedades contagiosas. Pero nada más.

ES CURABLE

"El "leproso" es un enfermo curable. Debe hacerse cuidar; deber que es una auténtica obligación. Pero exige que se le reconozca como lo que es: un hombre. Armado de los mismos derechos, protegido por las mismas leyes, sometido a la misma disciplina cívica y social. No pide un favor. Rechaza todo tratamiento excepcional que, por muy generoso que sea, pudiera entrañar alguna forma de segregación.

"No necesita piedad, sino justicia y amor. No admite ese estado de mendicidad individual o colectiva a que con frecuencia lo han reducido nuestras hipócritas virtudes. Quiere ser simplemente un hombre. Un hombre que trabaja y canta.

"Al defenderlo contra una sociedad que, durante demasiado tiempo, lo ha despreciado, contra los que abusan vergonzosamente de su miseria y su desgracia, o que se sirven de él para forjarse, con un candor espantoso, un heroísmo de pacotilla, es al hombre y, por tanto, a todos los hombres a quién servimos:

"Y a quien serviré hasta el fin de la lucha, o hasta el fin de mi vida".

Visita de normalistas argentinos

17 egresados de la Escuela de Maestros Normales Regionales "Sarmiento", de San Francisco del Monte de Oro, provincia de San Luis, Argentina, realizaron una visita a Chile acompañados de cuatro profesores. Recorrieron museos, bibliotecas, paseos, la Moneda, donde fueron atendidos por el Edecán del Presidente de la República. En Valparaíso visitaron la bahía, "y conocimos hasta un submarino", dijeron. En Viña del Mar, quedaron impresionados con la belleza del Casino, y en general, se mostraron encantados de la cordialidad que encontraron en todas partes, propia, indicaron, "de dos pueblos auténticamente hermanados por su vecindad, por su historia y por el conocimiento humano que se produce en el constante intercambio de viajeros". Especial agradecimiento expresaron hacia la Casa del Estudiante Americano, que los albergó durante su permanencia en Santiago, "y en cuyo ambiente acogedor nos hemos encontrado como en nuestra casa", aseguraron. La delegación regresa hoy a primera hora a Mendoza. En el grabado, una parte de la delegación durante la visita hecha a LA NACION.

EDUARDO BELTRAN

Premiado con viaje a Buenos Aires empleado del Café Do Brasil

El Café Do Brasil de la calle Ahumada premió con un viaje a Buenos Aires con todos los gastos pagados a su empleado Eduardo Beltrán, luego de una votación realizada entre el personal que labora en ese establecimiento.

El ganador, según declaraciones de sus propios compañeros, fue designado por sus dotes de buen compañero y cumplidor en sus obligaciones para con el café, como, asimismo, por la buena atención que presta a los clientes.

El Do Brasil instituyó este premio para entregarlo periódicamente entre sus empleados y obreros, previa votación democrática entre el mismo personal. El favorecido en esta oportunidad viajará próximamente a la capital de la vecina República, en la cual, según dijo, visitará los cafés más famosos, además de los lugares de atracción que ofrece esa importante capital sudamericana.

Comando de Trabajadores Independientes de 10a. Comuna eligió directiva

Una directiva de once miembros designó el Comando de Trabajadores Independientes de la décima comuna, recayendo la presidencia en Angel Custodio Vásquez, a quien acompañan en las tareas de orientar a la organización las siguientes personas:

Vicepresidente, Manuel Rubio Messina; Secretario general, Arturo Ramírez Díaz; Secretario de actas, Domingo Cabrera Martínez; Secretario de prensa, Francisco Correa; Secretaria femenina, Graciela Valdés de Hernández; Tesorera, Marta Valdés Ibarra; protesorero, Sergio Vásquez y directores, Pedro Díaz Muñoz, Pedro Hernández Arévalos y Domitila Cornejo.

Asimismo, los integrantes del Comando designaron una directiva honoraria que preside el diputado Hugo Rosende Subiabre; Vicepresidentes, diputados Jacobo Schaulsohn y Gustavo Monckeberg; y directores los regidores Rafael Señoret, Ramón Alarcón y Jorge Prieto, y los señores Arturo Olavarría Gabler y Domingo Durán Neuman.

Los nuevos directores asumirán sus cargos en una reunión que se efectuará el próximo jueves, a las 20 horas, en el local sede del organismo, ubicado en Pasaje Figueroa 1008.

Sólo tres huelgas legales en el país

Tres huelgas legales y seis ilegales que afectan a 30 y 452 obreros, respectivamente, haciendo un total de 682 obreros, había hasta ayer en el país, según datos proporcionados por el Ministerio del Trabajo.

Entre los movimientos legales, se mantienen los de la industria cerrajera "Ferromat"; encuadernadora Schaub y Molino San Pedro.

En cuanto a los paros ilegales, aumentaron en uno más en relación al día anterior, al registrarse ayer (hoy), el abandono indefinido de sus labores, de 30 obreros de la Sección Casa de Máquinas del Ferrocarril Transandino en Los Andes, como protesta por el ascenso de un empleado dentro del escalafón que los huelguistas estiman indebido.

COMIDA EN HONOR DE ANDRES SABELLA

Un grupo de escritores ofrecerá mañana una comida en honor del escritor y periodista Andrés Sabella, quien se encuentra de paso en Santiago.

La manifestación en honor de Andrés Sabella, quien debe regresar el jueves a Antofagasta en donde tiene su residencia, se efectuará a las 21.30 horas del martes en el Restaurante Antoñana.

Las adhesiones se reciben en el mismo local.

VALPARAISO.— CONJUNTO DE REOS DRAMATURGOS.— Notable éxito tuvieron en sus actuaciones en el V Festival de Teatro Aficionado los grupos de actores pertenecientes a las cárceles de San Bernardo y Antofagasta. El Conjunto "Pedro de la Barra", de Antofagasta, se presentó en la clausura del festival, con la obra "La Casa del Corregidor". El día anterior, actuó en el Instituto Chileno Francés ante numeroso público, con la obra "Nadie puede saberlo", de Enrique Bunster. EN EL GRABADO, aparecen en una escena de esta obra, los actores Teobaldo Ossandón, que hace el papel de un periodista; Eduardo Contador, Héctor Valdés, Segundo Acuña y Domingo Anaya.

Asamblea de Vecinos para impedir traslado de Escuela Industrial

En el Teatro Princesa se efectuó al mediodía de ayer la concentración a que llamó el Centro de Padres y Apoderados de la Escuela Industrial Superior N.o 1, para adoptar acuerdos en la campaña destinada a impedir que el plantel sea trasladado del sector.

En la reunión intervino Humberto Durán, presidente del Frente Democrático de la Sexta Comuna, quien manifestó su desacuerdo con el traslado de la Escuela, actitud, dijo, frente a la cual había recibido la adhesión de los parlamentarios del Primer Distrito de los Partidos Radical, Conservador y Liberal, los que se comprometían a intervenir ante las autoridades educacionales en relación con el problema y para buscar financiamiento que permita levantar un nuevo edificio para el plantel.

El presidente del Centro de Padres y Apoderados de la Escuela, Ricardo Herrera Aguilar, dio a conocer los inconvenientes y problemas que se presentarían con el traslado. Informó también de las adhesiones y respaldos de serie de instituciones del sector, como entidades deportivas, culturales, Juntas de Vecinos y otras.

El tema fue abordado luego por Juan Parra y Waldo Coppia, delegados del Centro de Ex-alumnos y Seccional de Profesores del plantel, respectivamente.

Por último, se adoptaron los siguientes acuerdos: Pedir que se suspenda de inmediato toda gestión tendiente al traslado del plantel, y recabar de las autoridades educacionales, gubernamentales y parlamentarias, que se busque el financiamiento para la construcción del nuevo edificio en los terrenos que actualmente posee la Escuela en Juárez 740.

FRANCIA... (De la Pág. 9)

comunicado conjunto de ambos gobiernos.

Jacques Baumel, Secretario General de la Unión para la Nueva República (UNR) —el partido degaullista—, declaró que esa inminente iniciativa diplomática pondrá término a la posición de Francia como "la enferma de Europa".

En círculos diplomáticos se están debatiendo las consecuencias del esperado reconocimiento y, entretanto, en Nancy, Baumel informaba a sus colegas del UNR que todos los franceses deberían sentirse orgullosos de ver a su patria recuperar su antiguo papel de potencia mundial. Los líderes de los partidos pasan por alto esta discutida decisión de política exterior, enfrascados en un debate sobre la táctica a seguir en su empeño de tratar de derrotar a De Gaulle en las próximas elecciones presidenciales.

Pero las consecuencias del reconocimiento de China Comunista pudieran ser de gran alcance.

CATORCE ALUMNOS DE LA U. DE CHILE PARTICIPARAN EN SEMINARIO DE TEXAS

Visita forma parte del programa para promover comprensión internacional.

El jueves próximo viajaran a los Estados Unidos catorce alumnos del Instituto Pedagógico de la Universidad de Chile, acompañados de un profesor, para participar en un programa especial de dos meses organizado por la Universidad de Texas.

Durante seis años consecutivos se ha desarrollado este plan dentro de un programa de intercambio universitario entre ambas universidades. Jorge Valenzuela Pedevila, profesor de química, acompañará al grupo.

El Seminario dura seis semanas y está destinado a dirigentes estudiantiles chilenos. Consiste en cursos sobre metodología de la enseñanza, que serán dirigidos por profesores del Colegio de Educación, y cursos adicionales sobre diversas disciplinas de la especialidad de los alumnos, a cargo de maestros del Colegio de Artes y Ciencias.

El programa es parte del plan de intercambio educacional entre universidades norteamericanas y de América Latina, incrementado en los últimos años como expresión de la Alianza para el Progreso. El objeto de este intercambio es promover la mejor comprensión internacional entre las naciones del continente, a la vez que proporcionar una mayor preparación a los estudiantes que participan en él.

Los estudiantes que viajan a la Universidad de Texas tendrán oportunidad de alternar con dirigentes estudiantiles de ese plantel de altos estudios.

El grupo de estudiantes chilenos que viajará la próxima semana está compuesto por María Angélica Díaz, María Cristina Salas; Blanca Sepúlveda; Patricia Cerda y Lucía Elías, y los señores José Manuel Aguirre, Fernando Alarcón, Sergio Gajardo, Juan Kattan, Baltazar Schmidt, Mario Soko, Freddy Tabera, Juan Manuel Marambio y Raúl Muñoz.

Patricia Cerda, Lucía Elías, Juan Manuel Marambio y Raúl Muñoz, son del Instituto Pedagógico de Valparaíso.

Viajó a Nueva York gerente de la CAP

Ayer viajó a Nueva York el gerente general de la Compañía de Acero del Pacífico, Flavián Levine.

Durante su permanencia de tres semanas en Estados Unidos, el señor Levine tramitará ante organismos internacionales de créditos préstamos pendientes para el desarrollo de la usina de Huachipato.

DIPLOMATICO VENEZOLANO PARTIRA HOY

Hoy partirá de Chile el Primer Secretario de la Embajada de Venezuela en Chile, Luis Rodríguez Malaspina, designado por su Gobierno Consejero de la Misión Diplomática en la República de Trinidad Tobago.

Viajará por vía aérea a Caracas para seguir de allí a su nueva destinación. Lo acompañará su esposa Rosario Ortega de Rodríguez.

Será despedido en Los Cerrillos por personal de la Embajada, amigos personales y miembros de la colonia residente.

BECAS DE ESTUDIO OFRECE EMBAJADA DE HOLANDA

El Consejo de Rectores —entidad que agrupa a la totalidad de las universidades del país— ha comunicado que el Centro Internacional de Adiestramiento en Reconocimiento Aéreo, con sede en Holanda, ofrece dos cursos de [illegible] meses en las especialidades de fotogrametría, fotografía y [illegible] conocimiento aéreo.

Ambos cursos se [illegible] en la ciudad de Delft (Holanda) a partir de la segunda semana de septiembre [illegible] respectivamente. Los requisitos de admisión son los [illegible] que se necesitan para [illegible] a la Universidad, [illegible] el ITC es un instituto [illegible] do a la investigación y a [illegible] estudios superiores.

Los interesados deberán [illegible] fragar los gastos de viaje [illegible] permanencia, considerando, sin embargo, la posibilidad de otorgar un número limitado de becas. Mayores informaciones se pueden obtener en la Embajada de Holanda y en la sede del Consejo de Rectores.

Especializan a 97 profesoras en las prácticas de taller

Continúa sus actividades el Curso de Perfeccionamiento para Profesores de Práctica de Taller, encargadas de la Orientación en las Escuelas Ténicas Femeninas, que funcionan en la Escuela Técnica Superior N.o 1.

Durante la presente semana se han desarrollado, además de las clases sistemáticas, trascendentales foros que han contado con la participación de la Jefe del Departamento de Educación Técnica, señorita María Henríquez. También se han efectuado visitas a establecimientos e industrias, como Hirmas y Philips.

Las profesoras que asisten al Curso, de Arica a Punta Arenas, han alcanzado el elevado número de 97.

Egresaron 16 primeros administradores para hospitales del SNS

Finalizó el curso de especialización administrativa realizado por el Servicio Nacional de Salud con el objeto de contribuir a la formación profesional de Administradores de Hospitales.

Este curso de una duración de 16 meses, tuvo asignaturas fundamentales con nociones de legislación del trabajo [illegible] tributaria, contabilidad, [illegible] toría, administración del personal y otros aspectos administrativos que permitirán [illegible] los egresados desempeñarse como asesores de los Directores de Hospitales.

Recibieron el título de Administradores de Hospitales 8 varones y 8 mujeres funcionarias del Servicio de Salud, que fueron debidamente seleccionados para ingresar a este curso de especialización administrativa.

Los dieciséis nuevos administradores asumirán sus funciones el 2 de marzo próximo en diferentes hospitales del país.

TELEVISION

CANAL 9

UNIVERSIDAD DE CHILE

13.46	Carta de Ajuste
13.54	Característica
14.00	Cine
14.10	Servicio Informativo
14.20	Telediscos
14.40	Característica
19.15	Carta de Ajuste
19.23	Característica
19.30	Ministerio de Educación
20.00	Cine
20.10	Danza, Música y Movimiento
20.25	Pantalla del Deporte
20.40	Cine
20.50	Comentarios Internacionales
21.05	Carrousel Musical
21.31	En la Hora del Aperitivo
21.40	Cine
21.55	Veladas Musicales Cuarteto Santiago
22.15	Cine
22.31	Servicio Informativo
22.50	Locuras en el Canal 13

TELEVISION

CANAL 13 — U. CATOLICA

HOY NO HAY PROGRAMA

Ciento veintisiete carreras ofrece la Universidad de Chile en todo el país

Además de las cátedras en Santiago y Valparaíso, cuenta con los Colegios Regionales. Requisitos y duración de cada uno de los cursos abiertos a la juventud estudiosa.

Ciento veintisiete carreras profesionales ofrece la Universidad de Chile a través de sus veintiocho Escuelas a los bachilleres que aspiran a ingresar a una de ellas y para lo cual mantiene abierta las inscripciones. Del total de Escuelas que conforman la casa de estudios superiores, catorce de éstas reciben bachilleres con cualquier mención; en siete exigen mención en Biología; cuatro en Biología o Matemáticas; en tres solamente Metamáticas; y una, en Letras, además del Instituto Pedagógico que requiere tal mención para los estudios de pedagogía en Castellano, Historia y Geografía e idiomas.

La Facultad de Agronomía recibe bachilleres en Matemáticas o Biología en sus Escuelas de Agronomía y de Ingeniería Forestal y otorga al cabo de cinco años de estudios los títulos de Ingeniero Agrónomo, en general, con menciones en fitotecnia, ingeniería agropecuaria, economía agraria y ganadería. Esta Facultad cuenta también con un Centro de Capacitación Agrícola que recibe licenciados en humanidades, los que luego de dos años de preparación egresan como técnicos agrícolas.

La Facultad de Arquitectura, por su parte —curso de seis años—, exige como requisito a los postulantes a Arquitecto el bachillerato en cualquier mención; pero, deben someterse a una prueba de admisión.

FILOSOFIA Y EDUCACION

Las Escuelas dependen de la Facultad, de las cuales no reciben bachilleres en cualquier mención: Psicología, Instituto de Educación Física y Técnica, Periodismo, Bibliotecología y Sociología. Psicología y Sociología otorgan títulos al cabo de cinco años de estudios. Los títulos de periodista y de bibliotecario se reciben luego de cuatro y tres años, respectivamente. En el caso de la Escuela de Bibliotecología se exige, además del bachillerato, conocimientos de idioma extranjero y dactilografía.

CIENCIAS BIOLOGICAS

La Facultad de Medicina acoge bachilleres en Biología que aprueben los exámenes de admisión al primer año de las Escuelas de Medicina, de Tecnología Médica, de Enfermeras y de Puericultura. Los Médicos Cirujanos alcanzan su título al cabo de siete años de estudios, con opción a un curso complementario de seis meses, en la Escuela de Salubridad, para interesados en el título de Médico Sanitario. Las restantes Escuelas de la Facultad tienen cursos de tres años de duración.

CIENCIAS JURIDICAS

Las carreras eminentemente humanísticas están agrupadas en la Facultad de Ciencias Jurídicas y Sociales, y en la de Filosofía y Educación. La primera cuenta con las Escuelas de Derecho, de Servicio Social y la de Ciencias Políticas y Administrativas. La exigencia para Derecho es bachillerato en Letras y las restantes en cualquier mención. Cinco años de estudios contempla la carrera para optar al título de abogado. Los asistentes sociales estudian cuatro años y el mismo período permite formar a los Administradores Públicos en las menciones de Servicio Exterior, Administración Social, Administración Financiera del Estado y Administración Pública General.

ECONOMIAS Y MATEMATICAS

Los bachilleres en Matemáticas tienen cursos de cinco años en la Escuela de Economía que otorga el título de Ingeniero Comercial con menciones en Economía o en Organización de Empresas. Esta Facultad brinda también un curso vespertino de cuatro años en la Escuela de Contadores Auditores. La Facultad de Ciencias Físicas y Matemáticas tiene en funciones actualmente dos Escuelas: Ingeniería y Geología. Esta última se egresa con mención en Minas, Petróleo y Carbón y Geotecnia o Geología aplicada a la Ingeniería. Cuatro años de estudios forman estas carreras universitarias. La Escuela de Ingeniería hace una selección por puntaje entre los postulantes a primer año. Este plantel superior tiene dos grupos de cursos. Los de ingeniería, que tienen los dos primeros años en común, siguen luego otros cuatro en las especialidades de Ingeniería Civil, Ingeniería Civil de Minas, Ingeniería Civil Eléctrica, Ingeniería Civil Industrial e Ingeniería Civil Química. El segundo grupo de cursos lo conforman los de Constructor Civil, Técnico Eléctrico y Técnico Geomensor, que tienen un primer año común y tres diferenciados. A estos cursos pueden optar bachilleres en cualquier mención, pero deben someterse a un examen previo en Matemáticas.

ARTES MUSICALES Y TEATRALES

El Conservatorio Nacional de Música, dependiente de la Facultad de Ciencias y Artes Musicales recibe alumnos primarios y secundarios para sus ciclos elemental y medio, respectivamente, y exige bachillerato y examen de admisión para ingresar al curso superior, cuyos estudios son de duración variable. Este plantel otorga títulos de Musicólogo, profesor de teoría musical, profesor de canto, profesor de Estado en música, cantante de ópera, bailarín, profesor de danza y coreografía y profesor o intérprete de los siguientes instrumentos: piano, arpa, violín, cello, contrabajo, guitarra y vientos. La Escuela de Teatro, dependiente de la Rectoría, ofrece cursos de tres años de duración para egresados de humanidades que deseen titularse de actor, director o técnico de teatro.

ARTES PLASTICAS

En materia de Artes Plásticas, la Universidad de Chile cuenta con tres Escuelas dependientes de la Facultad de Bellas Artes: Artes Aplicadas, Bellas Artes y Canteros.

La Escuela de Bellas Artes recibe bachilleres en cualquier mención, que prueben examen de admisión para optar al curso de Profesor de Estado y alcanzar el título luego de 4 años de estudios. Los alumnos con licencia secundaria pueden optar a los cursos de Pintura, Escultura y Dibujo, con seis años de duración. La Escuela de Artes Aplicadas entrega títulos, al cabo de tres años; en especialidades como desbastes en piedra, cerámica, esmalte sobre metal, decoración interior, fundición, metalistería, grabado, affiches, periodismo gráfico, impresiones, encuadernación y cartonaje, pequeña plástica, tallado en madera, ebanistería, gobelino, tejido en telar, estampado sobre tela y arte del vestuario. La Escuela de Canteros, de reciente creación, ofrece un curso para bachilleres y otro para alumnos con tercero humanidades rendido, que tienen cuatro y dos años de duración, respectivamente, otorgando títulos de Artífice y Artesanos en cantería o en cerámica ornamental.

UNIVERSIDAD EN PROVINCIA Y COLEGIOS REGIONALES

En Valparaíso, con idénticos requisitos que en Santiago, funcionan Escuelas de Arquitectura, Economía, Instituto Pedagógico, Periodismo, Derecho, Servicio Social, Medicina, Obstetricia y Puericultura, Enfermería, Odontología y Ciencias Políticas y Administrativas. Esta última ofrece un curso de tres años de duración en la especialidad de Administración Aduanera. En Arica funcionan las Escuelas de Teatro y Artes Aplicadas, además de una Escuela de Técnicos Administrativos, con dos años de estudios y bachillerato en cualquier mención. En Antofagasta se halla la Escuela de Servicio Social y el Instituto Pedagógico con menciones en Química, Biología, Matemáticas y Físicas.

Los Colegios Regionales cuentan con dos tipos de cursos: carreras técnicas y carreras profesionales. En Temuco se ofrecen carreras profesionales de pedagogía en inglés, biología y matemáticas y al cabo de dos años deben continuar en el Instituto Pedagógico de Santiago o Valparaíso. La carrera de Enfermería se completa el tercer año en la Universidad Austral de Valdivia y la de Obstetricia se concluye en esta capital. También hay carreras técnicas en agricultura, técnicos administrativos, orientadoras del hogar, técnico químico y técnico artístico. En La Serena hay carreras pedagógicas en inglés, biología y matemáticas en análogas condiciones que Temuco.

Delegación de Antofagasta

La delegación de la provincia de Antofagasta que asiste al Congreso Nacional de Empleados de Servicios de Educación, visitó ayer **LA NACION**, y expresó que realizará gestiones ante las autoridades del Ministerio de Educación, para obtener la cancelación del reajuste establecido para ellos en la Ley número 15.263, el cual está pendiente desde julio del año pasado. Añadió que en dicha ley se consiguió la inclusión de un artículo que dispone que los funcionarios de la planta de servicios menores que hayan servido durante dos años sus cargos, sean designados sin limitación del plazo legal que se exigía anteriormente. Se obtuvo, asimismo, la condonación de la deuda y, próximamente, los funcionarios mencionados tendrán una sede social en Antofagasta. En el grabado, de izquierda a derecha, aparecen Daniel Labra Cortés, Julio Molina Suazo, Roberto Benavides Tornini y Hugo Cid Jiménez.

Alfredo Duhalde reelegido presidente del Banco Osorno

La Junta General de Accionistas del Banco Osorno y La Unión, celebrada recientemente en la Oficina Matriz de Osorno, reeligió como director con la más alta mayoría al señor Alfredo Duhalde Vásquez, ex Vicepresidente de la República, quien ha desempeñado en varios períodos la presidencia de esa institución bancaria.

En la misma oportunidad también resultaron reelectos los directores señores Arnoldo Keim Viertel y Bruno Schilling Schencke. Previamente, la Junta General había aprobado por unanimidad la memoria y balance semestral bancaria, rendidos por el señor Duhalde, en su calidad de presidente.

Posteriormente, don Alfredo Duhalde fue designado nuevamente para ocupar la presidencia que figura entre las más prestigiosas del país y que es el más fuerte entre las regionalistas.

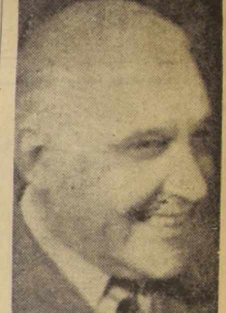

Alfredo Duhalde Vásquez

PROGRAMA DE REHABILITACION INICIO EL SNS

Un programa de rehabilitación física, sicosocial y vocacional está impulsando el SNS, a fin de capacitar a las personas inválidas para que puedan llevar una vida normal ejerciendo un oficio, de acuerdo a sus capacidades.

Colabora en esta iniciativa la Organización Mundial de la Salud y ha ofrecido su ayuda la Organización Internacional del Trabajo.

16 administradores de hospitales asumen en marzo

El 2 de marzo próximo asumirán sus funciones los 16 administradores de hospitales, egresados del segundo curso que se efectuó en la Escuela de Salubridad de la Universidad de Chile, becados por el Servicio Nacional de Salud.

El Curso de Administradores de Hospital se efectuó a través de un programa de 16 meses. Es el segundo que se realiza por iniciativa de la Dirección General del Servicio Nacional de Salud, que comprendió la necesidad de incorporar al Servicio personal convenientemente preparado, para desarrollar las funciones de administradores de los servicios auxiliares de los hospitales. Esta necesidad se hacía sentir en atención a que los directores de los establecimientos —todos ellos médicos— perdían gran parte de su tiempo en tareas para las cuales no se requiere título de médico, con desmedro de sus funciones específicas, que son las de ejercer la dirección del establecimiento en su aspecto técnico.

Disminuyen casos de difteria en el país

El Servicio Nacional de Salud durante 1963 llevó a cabo una serie de programas de vacunación contra las enfermedades transmisibles. En lo que respecta a la difteria, el número de casos y muertes viene descendiendo en forma considerable desde el año 1960, donde hubo 2.968 casos, mientras que en 1963, hasta la semana 48, se habían totalizado solamente 1.306 casos.

En 1963, el Servicio Nacional de Salud aplicó en el país 922.018 vacunas contra la tos ferina y la difteria (mixta).

Se estima que el descenso está fuertemente influido por el programa de vacunación que en los últimos cinco años ha duplicado el número de dosis de vacuna mixta colocada y elevada en seis veces la correspondiente al toxoide diftérico.

En esta forma, en la provincia de Santiago, donde este programa ha recibido especial impulso, se ha reducido el peligro de la difteria a la tercera parte en los cuatro últimos años. En 1960 se registraron 1.573 casos; 1961, 1.209 casos; 1962, 876 casos, y en 1963, hubo 507 casos...

Cadáveres en la Morgue que esperan ser sepultados

En el Servicio Médico Legal se encuentran los cadáveres de las siguientes personas, que de no ser reclamados se sepultarán en la fosa común el 4 de febrero:

1.— Luis Alberto Castro Quevedo; 2.— N. N. (menor); 3.— Jorge Retamal Cuadra; 4.— N. N., masculino, 35 años más o menos; 5.— Florentina del Carmen Andrade Vera; 6.— Manuel Oscar Aguilera Contreras; 7.— Lucrecia del Carmen Figueroa Bustamante; 8.— María Verónica Jaramillo; 9.— Víctor Troncoso Astudillo; 10.— José Emilio Silva Silva; 11.— N. N. (m); 12.— Milagro Orellana Orellana; 13.— Vicente Gutiérrez Peralta; 14.— Manuel Moreno González; 15.— Luis Guerero Córdova; 16.— Carlos René Céspedes Yévenes; 17.— N. N.; 18.— N. N. (f).

LA NACION Empresa Periodística "LA NACION", fundada el 14 de enero de 1917.— AGUSTINAS 1269.— TELEFONO 82222.— CASILLA 81-D.
PRESIDENTE DEL CONSEJO: José Miguel Prado Valdés. DIRECTOR: Osvaldo Sagües O

Porteños

—¿Qué le pasó al letrero?
—Se destiñó con la lluvia.

¡Hasta cuándo!

En el curso sólo de 24 horas dos diarios de la oposición han sido objeto de tres desmentidos.

Ellos corresponden a publicaciones evidentemente dañosas y malintencionadas y, lo que es más grave aún, sin respeto alguno por los fueros de la verdad.

El tabloide "Clarín", que se singulariza por sus campañas insidiosas contra personas e instituciones y un afán morboso y sistemático de promover un clima de desmoralización colectiva, ha estado últimamente, con fines que no podrían precisarse bien, acentuando el carácter licencioso y demoledor que parece ser el objeto principal de su existencia.

Con grandes titulares al informar sobre el contrabando que investiga la justicia y en que aparecen comprometidos los socios de la firma Rodríguez Rivas y Cía., ha hecho caudal de una esporádica intervención como abogado, ocurrida hace diez años, del actual Ministro de Hacienda en determinados asuntos litigiosos de esa firma.

A nadie, salvo que sea un insano, podría ocurrírsele la existencia de ligazón alguna derivada de una actuación profesional lícita, entre quien tuvo ocasión de ejercerla hace una década y los hechos punibles que hoy son materia de investigación judicial.

A nadie, ciertamente. Pero la forma de incitar con malevolencia la curiosidad del lector, a través de una visión deformada de la realidad, se encamina, evidentemente, al propósito de sembrar de dudas y sospechas su imaginación.

En otro caso, atribuyó "Clarín" al vicepresidente de la Caja de Empleados Particulares, don Luis Undurraga Correa, el peregrino propósito de contribuir al sonado éxito de la concentración femenina en favor de Julio Durán en el Stade Francais, movilizando para ello mozos del personal interno de ese organismo.

Tan absurda y gratuita ha sido la imputación, que su correspondiente desmentido no ha dejado duda alguna acerca de su grotesca falsedad.

Finalmente, el tabloide "Ultima Hora" informó que el Gobierno interpondría una nueva querella contra "Clarín" por su posición adversa a las modificaciones legislativas sobre abusos de publicidad.

Nada más falso.

Las acciones judiciales contra "Clarín" no tienen relación alguna con el motivo señalado y obedecen sólo al propósito de que la Justicia Ordinaria conozca y sancione en conformidad con la ley penal las injurias graves proferidas en contra del Jefe del Estado.

Todo lo dicho es sintomático de un propósito deliberado y artificioso de crear a través de este corrosivo sistema un clima de desconfianza pública y de desaliento ciudadano.

Parecería que los tabloides, con sus sucesivas publicaciones que correspondientemente han obligado a desmentirlas, quisieran extremar la nota antes de entrar en vigencia las nuevas disposiciones sobre abusos de publicidad.

Si es éste su propósito, no hay dudas que están rindiéndole, quizás involuntariamente, el mejor reconocimiento a la impostergable necesidad de que ellas entren cuanto antes en vigor.

De Gaulle en Chile

Parece un hecho que el general De Gaulle viene a Chile este año. Está invitado a Brasil y de allí seguramente saltará a Santiago. Veremos por fin a uno de los escasos hombres decisivos de este siglo. Al que creyó en su país cuando nadie creía en él y cuando la svástica flameaba en el Arco de Triunfo. Cuando estaba en el suelo y nadie daba un franco por ella. En los buenos tiempos en que el abuelo Petain trataba de dirigir el 'Estado Nuevo" pretendiendo disimular los hilos que manejaba Hitler desde Berlín... Y cuando la Resistencia era apenas una fantástica aventura de un grupo de locos en la cual nadie tenía fe ni confianza. ¿Nadie...? No. Había alguien que había estudiado la historia de su país y que sabía que Francia tenía resurrecciones geniales. Que cuando estaba prácticamente conquistada por Inglaterra, surgía una campesina de 20 años, llamada Juana de Arco, y la liberaba en tiempo record. Que liquidada en los campos de batalla por todos los tronos del mundo, creaba los batallones heroicos de la Convención y hacía sonar al enemigo en Valmy, y asomaba mechón en ristre el propio Napoleón lleno de genio y de victorias fabulosas. La Francia que los días del 70 vio caer a París y se levantó en menos de diez años para transformarse de nuevo en una potencia de primera línea.

La Francia del Marne y de la ofensiva en taxi. La Francia, en una palabra, que se oscurece momentáneamente para volver a surgir más fuerte y más viva que nunca.

El año 40 pasó. La Francia conquistada e invadida organizó la Resistencia con estudiantes, ex soldados, obreros, campesinos, aventureros, etc. Al comienzo no fue nada. En cinco años llegó a ser todo.

Y detrás de esa aventura que abrió las puertas de París estaba la larga y solemne estampa del general que llegó a ser Presidente de la Cuarta República.

Han tratado de echarlo abajo, de hacerlo a un lado, de matarlo, de terminar de una vez por todas con él. No han sacado nada. De Gaulle se mantiene contra viento y marea. Y Francia llega a ser, acaso, de nuevo la primera potencia de Europa. Hace 20 años no existía. Ahora es la nación número uno del Viejo Mundo.

El hombre que ha hecho el milagro es el mismo que veremos descender con su metro noventa y su kepis de general del ejército francés, en Los Cerrillos.

Y al darle la mano, se la estrecharemos a la nueva Francia. A la misma derrotada, conquistada e invadida, pero jamás vencida.

D'ARTAGNAN

Programas sanitarios

Chile está en estos momentos acercándose rápidamente a las metas de abastecimiento de agua potable y alcantarillado fijadas hace dos años en la Reunión de Punta del Este.

Existen muchas referencias para medir el grado de desarrollo económico de una nación. Pero no hay dudas que para medir su desarrollo social y establecer el nivel de su progreso urbano, el volumen en funciones de su capacidad potable y de sus redes de alcantarillado, es una de las más exactas.

El país posee actualmente 30 servicios de agua potable que abastecen a cinco millones de sus habitantes, esto es, el 62 por ciento de su población urbana. Resulta por ello interesante anotar que las metas fijadas en la Carta de Punta del Este son, a este respecto, del 70 por ciento.

En cuanto al alcantarillado, hay en Chile 120 ciudades servidas, con un total de 3 millones 300 mil habitantes, o sea, un 45 por ciento de su población urbana. Si nos atenemos a que el nivel fijado en esta materia por los acuerdos de Punta del Este es de un 50 por ciento, tendrá que convenirse en que nuestro país se encuentra a un satisfactorio margen de las exigencias señaladas para el buen desarrollo continental.

En la materia en comentario, Chile se encuentra a un nivel casi del todo semejante a Estados Unidos y Argentina; un poco inferior a Canadá y superior al resto de las naciones sudamericanas.

La decisión de invertir en este año 22 millones de escudos en diversos programas sanitarios destinados a favorecer el desarrollo y mejoramiento de redes de agua potable y alcantarillado en las ciudades que las requieren con mayor urgencia, indica una voluntariedad constructiva que enaltece nuestro orgullo nacional.

La escena política norteamericana

por ERNESTO MONTENEGRO

NUEVA YORK, enero de 1964.

El asesinato del Presidente Kennedy ha precipitado el comienzo de la campaña presidencial en Estados Unidos. De ahora a julio, todos los resortes de la vida política norteamericana van a estar en tensión, y la prensa, la radio-televisión y la tribuna popular mantendrán en escala ascendente su ritmo hasta las convenciones presidenciales de demócratas y republicanos, que se concentrarán desde ese momento en torno a los dos hombres que han de ser ungidos candidatos junto con sus asociados para la Vicepresidencia. En total, casi un año de batalla. Si no fuese que la comunidad civil mantiene sus actividades productoras y especulativas a todo evento, esa descomunal algarada resultaría, como ocurre en otros países, en una guerra intestina exasperante y estéril. Tal como aquí se presenta, es una crisis periódica del organismo social, un recuento de fuerzas y un cambio del equipo gobernante que asegura, por lo menos, que los errores políticos que aquejan a una democracia están sujetos a revisión y corrección.

Lo realmente notable de este fenómeno que se repite cada cuatro años consiste en que cien millones de adultos en que se entremezclan todos los orígenes posibles en una comunidad humana, los más variados pareceres e intereses individuales divergentes, lleguen a un acuerdo pacífico para guiarse por el resultado numérico de la votación popular, lo cual no siempre significa, por cierto, que realmente los mejores hombres alcancen el poder. Pero si se tiene en cuenta la infinita dificultad de desentrañar los verdaderos sentimientos y motivaciones de la masa electoral, lo prodigioso es que se acierte en ocasiones a levantar a la Primera Magistratura a hombres de la bien definida personalidad y altura de ideas de un Woodrow Wilson, un Roosevelt o un Kennedy.

No menos "remarcable" es el hecho de que en una emergencia tan peligrosa como la muerte accidental del jefe de la nación, este centenar de millones de individuos, como guiado por un instinto vital de conservación, refrene por el momento toda tentación a aprovecharse del pánico colectivo para asaltar la sede del Gobierno o eliminar sumariamente a sus posibles rivales, tal como suele ocurrir en otras partes. La explicación de tal estabilidad se halla, a mi ver, en la conciencia realista de un pueblo que ha sido capaz de crear inmensos intereses colectivos que se traducen en un sentimiento de solidaridad práctica: atacar a un conciudadano o vulnerar sus derechos, es necesariamente poner en peligro lo propio. El otro elemento de cohesión está a mi ver en la imposibilidad de limitar la publicidad del juicio popular o de ocultar enteramente las intenciones del hombre público; y si no incluyo específicamente a la mujer, es por la connotación que ese adjetivo trae a la mente.

SE VIVE BAJO TEJADO DE VIDRIO

Como es sabido de sobra, este es un país donde se está permanentemente, de día como de noche, bajo el ojo de Argos de la prensa, la radio y la televisión. Ni el Ejecutivo ni el Poder Judicial pueden atajar esa mirada escrutadora que lo penetra todo y lo pregunta todo. Mal le va a quien pretende sugerir siquiera un asomo de censura oficial a la publicidad, como le ocurrió al Presidente Coolidge en una ocasión. Este libre examen de las ideas y de los individuos es en definitiva la mejor garantía de salud en una democracia, por más que haya que reconocer sus lamentables desbordes, su irritante impertinencia en ocasiones y los motivos inconfesables que suelen promoverlos. Pero cuando se tiene en cuenta la inmensa cuantía de las fuerzas financieras o industriales que se hallan detrás de los grupos políticos de uno y otro bando, y si se considera, además, la impotencia individual ante los posibles abusos que pueden provenir de las ambiciones de dominio o de lucro de tales entidades, uno reconoce que la publicidad de opiniones y juicios es el contrapeso más eficaz a que puede apelar el bien público. Otro tanto se puede aplicar al nuevo poder de la masa trabajadora, cuando se siente tentada a atropellar los intereses de la colectividad o someter por el terror o la intriga a los elementos independientes de las filas del trabajo.

LOS ELEMENTOS TRADICIONALES DE LA POLITICA

En su aspecto pintoresco, la campaña electoral asume en Estados Unidos rasgos espectaculares que pueden parecer extravagentes y hasta chocantes en una comunidad que está ya en su madurez. El elefante republicano y el jumento democrático van aparejados con otros convencionalismos, como son la preferencia por la vida rural y agrícola, como formas de vida y pureza de costumbres. El candidato ha de hacer el llamado convencional a la vida de familia, palmotear los mofletes de la criatura que se le presenta en brazos de su madre, y si la ocasión lo pide por estar en jira en las praderas del Oeste, hacerse retratar ordeñando una vaca, cargando sobre su cabeza un sombrerote tejano que pesa cinco o diez libras, o vistiendo los paramentos y el cabezal de plumas de águila de un cacique piel roja honorario.

Resulta, por lo mismo, algo curioso que el candidato más madrugador del bando republicano, el senador Barry Goldwater, que por su origen desciende de inmigrantes de la Europa Oriental que debieron llevar en un principio el apellido Goldwasser, le haya ganado el quienvive a su antagonista Nelson Rockefeller, exhibiéndose como un nacionalista militante que preferiría desechar los acuerdos de limitación de armas nucleares, a fin de quedar en libertad para alcanzar o mantener la supremacía de Estados Unidos como potencia militar. Esta posición beligerante del aspirante a la Presidencia de Estados Unidos se explica, sin embargo, del punto de vista psicológico, por aquello de que en todas partes los ciudadanos que no pueden invocar un parentesco de sangre con los tripulantes del barco colonizador Mayflower, que trajo a las primeras familias fundadoras, se sienten en el deber de extremar su patriotismo y su apego a la tradición declarándose ciudadanos al ciento cincuenta por ciento. Al volver la espalda a Europa confirman su suspicacia de todo lo extranjero.

Su contendor del momento como precandidato presidencial republicano, el gobernador del Estado de Nueva York, Nelson Rockefeller, no podría empuñar la bandera de un nacionalismo militante, puesto que por tradición familiar pertenece a esa clase de hombres de negocio vinculada al mundo entero y cuyo porvenir depende de la buena voluntad y las relaciones pacíficas de los pueblos. La Fundación Rockefeller respalda la tradición de su familia. La Standard Oil, el consorcio múltiple de producción de petróleo en territorio americano y en tres continentes, es el órgano relacionador de su emporio industrial. Y el Chase National Bank es su herramienta financiera en ambos mundos. Pero la evocación de Wall Street no es ahora, como a principios de siglo, una marca de oprobio para un candidato a la presidencia de la nación. Cuando la Federación Comunista de Naciones forma el "trust" de bienes y capitales más vasto del globo, ninguna fortuna individual o de grupo puede ejercer una influencia política doméstica o internacional que se le aproxime. Y en cuanto a que su divorcio y nuevo matrimonio con una divorciada pueda afectar desfavorablemente su posición de candidato presidencial, la evolución social avanzada de Estados Unidos permite a la sociedad, y aún a la Iglesia, mirar su caso como muchísimo menos objetable que el de aquellos presidentes de la República o presidentes de empresas ferroviarias que fueron denunciados por mantener un "love nest" clandestino. El oportuno anuncio de que la flamante pareja verá pronto su hogar bendecido con un heredero, era todo lo que faltaba para retornar a Nelson Rockefeller a la categoría de los miembros regulares de la sociedad norteamericana.

Sin embargo, el Presidente Lyndon Johnson les lleva de antemano una ventaja a sus posibles adversarios del Partido Republicano: él es, desde ahora, el candidato oficial del Partido Demócrata, con una larga y efectiva experiencia administrativa y con su derecho a la sucesión, abonado por la historia política del país. Por encima de todo, las condiciones siempre críticas de la vida internacional parecen exigir de Estados Unidos la promesa de no innovar en el rumbo de su diplomacia.

MIRADOR INTERNACIONAL:

Posible Gobierno de coalición en Venezuela

por ENRIQUE ARBOLEDA

CARACAS, FNS.— ¿Un Gobierno de coalición en Venezuela? La pregunta y la posibilidad surgieron horas después de conocerse los resultados de la reciente elección presidencial.

Esos resultados indicaban un triunfo aplastante de los partidos democráticos y una derrota sin atenuaciones del comunismo, que pretendió impedir el pronunciamiento electoral. Ni las amenazas ni las agresiones luctuosas lograron alterar la voluntad mayoritaria del pueblo venezolano que en forma masiva concurrió a las urnas.

Las preferencias del electorado favorecieron en forma clara y concluyente al Partido Acción Democrática, principal base de sustentación del gobierno de Betancourt. Su candidato, Raúl Leoni, distanció sensiblemente a todos sus oponentes. A él corresponde, en consecuencia, suceder a Rómulo Betancourt y dirigir los destinos de Venezuela en el próximo período constitucional de gobierno.

Sin embargo, todo indica que Acción Democrática está muy distante de asumir solo las responsabilidades de gobierno y que, lo mismo que durante el gobierno de Betancourt, buscará una fórmula de coalición democrática.

Ella parece posible, porque si bien los diversos partidos fueron a las elecciones en forma independiente, aspirando cada cual a la conquista del poder, no se ven signos de querer juntarse en la oposición, al menos por ahora.

Por el contrario, hay manifestaciones evidentes de una especie de complementación programática que asegure a Venezuela un nuevo período de estabilidad y realizaciones democráticas.

En este sentido, parecería que el Partido Social-Cristiano —COPEI—, que sigue a Acción Democrática en volumen electoral, fuera el indicado para la coalición en perspectiva, puesto que colaboró con el Gobierno de Betancourt durante cinco años. Sin embargo, no es así. A pesar de que 200 mil de sus militantes forman parte de la burocracia nacional no parece muy inclinado a colaborar esta vez con Acción Democrática. ¿Por qué? Simplemente porque exige demasiado; pide que su programa de gobierno sea incluido íntegramente como objeto del régimen que se inicia en marzo próximo. Acción Democrática no parece inclinada a pagar tan alto precio por esta colaboración. COPEI se ubicaría en la oposición; pero ella sería más bien constructiva, con miras a ganar posiciones para el futuro sin poner en riesgo a su burocracia.

Distinta es la situación del Partido Unión Republicana Democrática, el tercero en el orden de votos. Ausente du-

RAUL LEONI

rante cuatro años de la burocracia oficial y debilitados sus cuadros por la acción del "ala negra" izquierdista, sólo tiene ante sí una solución decorosa para salvar su estructura partidista: la colaboración con Acción Democrática, que, de paso, le permitiría deshacerse del sector extremista violento que por la fuerza de las cosas tomaría el camino que le indica su tendencia filocomunista.

El programa de Gobierno de Jovito Villalba tiene aspectos interesantes, basado en la representación en el Gobierno de todos los sectores democráticos y en su plan de desarrollo económico, que trata de solucionar definitivamente la cuestión del desempleo, mediante soluciones de mejor aprovechamiento de la riqueza nacional. Parte de este programa que fuera adoptado por Leoni, aseguraría la colaboración de Villalba y quizás, en el futuro, el fortalecimiento de su partido, libre ya de la influencia extremista.

Por otra parte, la suma de las representaciones parlamentarias de Acción Democrática y Unión Republicana Democrática aseguraría casi plenamente la mayoría, para hacerle frente a una posible coalición oposicionista. Esta pue- de estar representada en lo[illegible] sectores de Uslar Pietri, irr[illegible] conciliable con Caldera, [illegible] COPEI, pero muy cercano [illegible] él, cuando llegara el mome[illegible] de las votaciones en contra [illegible] AD, y también en los otr[illegible] pequeños sectores represen[illegible] dos en el Congreso, excep[illegible] tuando al de Larrazábal, qu[illegible] desde el primer mome[illegible] anunció oficialmente que [illegible] laboraría con el nuevo G[illegible] bierno.

Larrazábal, al quedar [illegible] representación en el Gobier[illegible] se situará en posición simil[illegible] a Villalba, con miras futur[illegible] y, además, con la posibilid[illegible] de lograr que una parte [illegible] su programa —de ayuda a l[illegible] clases necesitadas— se inv[illegible] lucre a la acción oficial q[illegible] va a iniciarse en marzo pr[illegible] ximo. Acción Democrátic[illegible] Unión Republicana Democrá[illegible] ca y el vicealmirante Larr[illegible] zábal podrán hacerle fren[illegible] con ventaja, a cualquier m[illegible] vimiento oposicionista, que in[illegible] clusive, logre el apoyo del [illegible] Partido Social Cristiano.

Tal es el frente de [illegible] gubernamental que se [illegible] bra. Puede haber [illegible] ciones con la adición [illegible] rada de los socialcris[illegible] Pero ésta no parece [illegible] cirse, por ahora.

Y el resultado de esta [illegible] lición que se avecina, y [illegible] se necesita, para el bene[illegible] de la buena marcha gube[illegible] mental y de los propios [illegible] tidos que tomen parte en ella [illegible] redundará con beneficio para el país. Es la mejor mura[illegible] contra el extremismo de [illegible] quierda y de derecha y con[illegible] tra el mismo terrorismo. Un Gobierno de coalición, integra[illegible] do por los principales parti[illegible] dos políticos venezolanos pare[illegible] ce ser la única solución para modificar el estado actual de cosas y para tranquilizar [illegible] panorama político, lanzando de hecho, hacia la impotencia, a los sectores violentos, que coaligados con el comunismo mantuvieron a Venezuela en un permanente estado de [illegible] zobra e inquietud. De ahí, [illegible] como se vislumbran los resul[illegible] tados de la política venezo[illegible] lana en el inmediato futuro, que el comunismo haya si[illegible] el que lleve la peor parte. De la forma cómo se integre [illegible] Gobierno de Raúl Leoni, [illegible] penderá, como pudo aprecia[illegible] se, la estabilidad o la va[illegible] ción de un régimen inicia[illegible] bajo los auspicios de la m[illegible] durez y fortaleza democrát[illegible]

Alemania después de Adenauer

por FRANCOIS GROSS

(La revista **Preuves**, que se edita en París, organizó un interesante debate en torno a la situación alemana después de Adenauer. Participaron: Carlo Schmid, Vicepresidente socialista del Bundestag, Presidente de la Asamblea de la Unión de Europa Occidental y miembro del consejo ejecutivo del Congreso por la Libertad de la Cultura; Fritz Erler, uno de los más altos dirigentes de la social-democracia alemana; Fritz-René Allemann, periodista suizo, jefe de redacción de la revista **Der Monat**, que se publica en Berlín; Alfred Grosser, director de estudios de la Fundación Nacional de Ciencias Políticas, autor de diversas obras sobre Alemania después de la Segunda Gran Guerra Mundial; Francois Bondy, Director de **Preuves**.

S. D. P.)

Carlo Schmid ve la Alemania de 1945 como un coloso apaleado, que ha perdido conciencia de sí mismo. En aquella época, los alemanes querían olvidar que lo eran. Su entusiasmo europeo era, ante todo, un medio de ocultarse para escapar al viento ardiente de la historia; deseaban llegar a ser los "suizos" del planeta. La idea de realizar grandes cosas les asustaba.

Además, el régimen de la ocupación había creado en ellos el sentimiento de que eran menores. "Llegad a ser lo que somos nosotros —les decía en substancia el ocupante— y seréis buenos demócratas". Pero el alemán comprobaba que había varias maneras de ser un buen demócrata. La que se les mostraba en la zona soviética no tenía nada que ver con la que se les enseñaba en la zona americana o, más diferente todavía, en la zona británica. "En cuanto a la zona francesa —añade Carlo Schmid— dependía del comandante del sector".

Entonces llega Adenauer. Este pueblo derrotado le acoge como un alivio. Ofrecía la seguridad, una gestión de los asuntos públicos, inspirada por su paso por la Alcaldía de Colonia, y ocuparse de los grandes problemas.

Frente a este Burgomaestre complaciente, la social-democracia oponía entonces un gran jefe, Kurt Schumacher, que proponía a los alemanes una vía distinta a la presentada por Adenauer. Como el general De Gaulle para su país, en otras circunstancias, Schumacher pensaba que la desgracia de Alemania obligaba a los alemanes, pero exigía, previamente, que fueran considerados como mayores, que tuvieran derecho a disponer de ellos mismos. Quería que el pueblo alemán no perdiera la dignidad de sí mismo. "No se llega al internacionalismo pasando al lado de la nación, sino, al contrario, tomándola sobre sus hombros", opinaba Schumacher.

Mientras que el Canciller Adenauer pensaba en garantizar la seguridad de Alemania por una alianza cada vez más estrecha con el Occidente, los social-demócratas temían que cimentando en el Oeste la República Federal Alemana, disminuyeran las esperanzas para los alemanes del Este.

Después de 1958-59, los socialistas comprendieron que los rusos no tenían ninguna razón para permitir que los alemanes del Este pudieran elegir, y entonces trataron de defender lo que quedaba de Alemania en el cuadro occidental. Pero los socialistas se niegan a ver en Europa un simple conjunto político y militar, pues desean "una Europa de los pueblos". Carlo Schmid estima que es preciso progresar resueltamente en esta vía y rechazar todo lo que, bajo la cubierta de soluciones provisionales (lo provisional es lo que dura), tiende a bloquear una evolución.

Respondiendo a los que se extrañan de la ausencia de controversia en política interior alemana, Schmid cree que es muy estrecho el margen que se deja a la polémica política en un país donde todas las energías están encaminadas al trabajo, la reconstrucción y la integración de 9 millones de refugiados del Este. Esto es suficiente para absorber la energía de un pueblo que, sin embargo, ha sido en su historia el mayor productor de ideologías políticas. "De hecho, ya no hay en Alemania del Oeste la sombra de una ideología y esto hace de nosotros vecinos cómodos, poco susceptibles de ser trabajados por movimientos ideológicos".

Si hay alguna diferencia entre la Alemania de Adenauer y la de Ludwig Erhard, el Sr. Allemann la ve en el hecho de que ahora existe una mayor preocupación por la política interior. El método de gobierno adopta un estilo más empírico; pero éstos no son más que matices. En cuanto a la política exterior, la libertad de acción de que goza la República Federal Alemana es muy estrecha y no se pueden esperar sensibles modificaciones. Para el Sr. Allemann, la Alemania después de Adenauer es un mito, opina que puede ser una esperanza, pero que todavía no es una realidad viva.

El Sr. Alfred Grosser limitó su intervención a algunas observaciones. Abordando el tema de la Comunidad Atlántica, el Sr. Grosser afirmó que ésta existe gracias a los Estados Unidos, que son los más fuertes en ella y a la Alemania del Oeste que encuentra allí una seguridad preferible a los riesgos de [illegible] reunificación. A este propó[illegible] to citó una frase de Fritz Er[illegible] ler, pronunciada durante [illegible] debate en el Bundestag sobre la declaración gubername[illegible] del Sr. Erhard: "No hay Eu[illegible] ropa sin Francia, no hay de[illegible] fensa europea sin los Estados Unidos".

Tomando a su vez la pala[illegible] bra el Sr. Fritz Erler comen[illegible] zó explicando la falta de de[illegible] bate político en la República Federal alemana. Ello depen[illegible] de, según él, de que los de[illegible] mócratas de los dos grandes partidos compartieron bajo el régimen hitleriano el privile[illegible] gio de ser perseguidos y en[illegible] carcelados. En un Estado que era democrático bajo Ade[illegible] nauer y continúa siéndolo des[illegible] pués de su marcha, ¿por qué se harían la guerra los demó[illegible] cratas? Las bases democráti[illegible] cas de la Alemania federal son más sólidas que nunca. Toda la energía del pueblo alemán está dirigida contra el comunismo. Esto explica [illegible] unanimidad en política [illegible] rior.

Frente a la domina[illegible] munista, el alemán [illegible] de mal que la actual [illegible] francesa tienda a [illegible] emplazar la potencia [illegible] cir, los Estados Unidos [illegible] la aspiración a la [illegible] El Sr. Erler no oculta [illegible] me una superestimación [illegible] Alemania por la política [illegible] cesa: dos inválidos mar[illegible] do juntos no harán jamás [illegible] atleta. La defensa europea no puede concebirse sin la cooperación entre la parte [illegible] ropea y la parte ultra-[illegible] tica de la Alianza.

A la explicación del Sr. Fritz Erler sobre las [illegible] de la unanimidad ideoló[illegible] Carlo Schmid aportó un [illegible] plemento: "Tengo la [illegible] sión, dijo, que algunos [illegible] nuestros amigos quisieran [illegible] practicáramos la oposición [illegible] mo un arte por el arte". [illegible] añadió que, a su parecer, [illegible] oposición no tiene valor si [illegible] propone algo para ponerlo [illegible] lugar de lo que rehusa. [illegible] adversarios del socialismo han asimilado muchas de sus [illegible] y, por consiguiente, lo [illegible] oponía en otro tiempo [illegible] suscita ningún debate. [illegible] más, los programas de los [illegible] tidos han cesado de ser [illegible] mas y se ha dejado de [illegible] en el automatismo de los [illegible] chos históricos y económicos. Antes, el programa del par[illegible] do calificaba el hombre que [illegible] predicaba; ahora es el hom[illegible] bre el que califica el progra[illegible] ma. Y Carlo Schmid hi[illegible] ta reflexión: "No se trata [illegible] socializar el hombre, sino [illegible] humanizar el Estado".

Terminó Carlo Schmid [illegible] rigiéndose a los que acusan [illegible] que Alemania, acepte "cier[illegible] realidades". Les pidió que [illegible] ditaran en la afirmación [illegible] Hegel: "Ninguno de [illegible] nosotros puede ser libre [illegible] dos no lo son".

Hoy esperan en Palena al candidato nacional

Ante los pobladores de la zona, Durán reafirmará la posición del Frente Democrático, en defensa de la integridad territorial de Chile. Ayer finalizó su exitosa jira cumplida en Chiloé insular. Esta tarde será proclamado en Puerto Aisén.

El candidato nacional a la Presidencia de la República, senador Julio Durán, finalizó su exitosa jira a Chiloé insular y hoy se trasladará a Chiloé continental para realizar una detenida visita a los pobladores de Palena, Chaitén y otras localidades de este Departamento.

EN CHONCHI Y QUELLON

Durán pernoctó el sábado en la ciudad de Castro y en la mañana de ayer se trasladó a Chonchi, donde a las 10 horas fue proclamado por los partidos del Frente Democrático y Comités independientes.

Después del mediodía, el candidato asistió a un almuerzo, que le fue ofrecido en la sede del Partido Radical En la tarde siguió viaje a Quellón. donde se efectuó otro vibrante acto proclamatorio de su postulación.

Además de varios dirigentes locales, en esta oportunidad hicieron uso de la palabra los diputados por Chiloé, Raúl Morales Adriasola y Fernando Ochagavía.

Durán cerró el acto con un aplaudido discurso. Se refirió a la necesidad de incrementar las faenas pesqueras para la pronta instalación, en Chiloe insular, de una fábrica de conservas de mariscos y de harina de pescado, la que exportaría estos productos a Europa y los Estados Unidos, constituyéndose en una importante fuente de divisas.

Por la noche, el candidato asistió a una comida ofrecida por los dirigentes del Frente Democrático de Quellón.

A CHAITEN Y PALENA

Entre las 10 y las 12 horas de hoy, Durán visitará la comuna de Chaitén, capital del Departamento de Palena, en Chiloé continental. Después se dirigirá, en un avión bimotor, a la ciudad fronteriza de Palena, acompañado por el senador Julio von Mühlenbrock y los diputados Raúl Morales y Fernando Ochagavía.

En Palena, el candidato nacional a la Presidencia de la República conversará con los pobladores, interiorizándose de sus problemas. Asimismo, les reafirmará la posición del Frente Democrático y suya, en orden a la irrestricta defensa de la integridad territorial de Chile.

A PUERTO AISEN

Para las 18 horas de hoy está anunciada la llegada de Durán a Puerto Aisén, primera escala de su visita a la provincia de este mismo nombre.

En Puerto Aisén, el abanderado de las fuerzas democráticas será objeto de una grandiosa proclamación. En esta localidad, se incorporarán a la comitiva de Durán los diputados Federico Bücher y Raúl Irarrázaval.

"UNION AMIGOS INDEPENDIENTES" CITA PARA HOY

La "Unión Amigos Independientes", nuevo comité adherido a la postulación presidencial del senador Julio Durán, cita a reunión para las 19.30 horas de hoy, en Catedral 1183, Departamento Gremial.

Preside este comité doña Olga Padilla Ortega. Secretario de la directiva es el señor Enrique Díaz Pizarro.

NUEVA RED DE ALCANTARILLADO PARA ARICA

Una partida de 2.200 tubos para instalar una nueva red de alcantarillado en la ciudad de Arica llegó ayer a ese puerto, a bordo del vapor Meisei Maru, procedente del Japón.

Asimismo se iniciará un vasto plan de autoconstrucción a fin de dar hogar a sectores obreros.

Este programa cuenta con el apoyo de la Municipalidad de Arica y la Junta de Adelanto Local.

CURICO.— **PAVIMENTACION DE ILOCA.— Fueron inauguradas las obras de pavimentación del balneario de Iloca, con actos que resultaron muy lucidos y que fueron programados por la Municipalidad de Licantén, y por el Comité de Adelanto de Iloca. EN EL GRABADO, aparece el momento en que la esposa del Intendente de Curicó, Filomena Silva de Herrera, corta la cinta que dará libre acceso a la calle principal del balneario, en presencia del Alcalde de Licantén, Policarpo Calquín; del Ingeniero de Pavimentación Urbana, Vicente Swinbor; del Intendente de la Provincia, Carlos Herrera; del Ingeniero-Jefe, Luis Rojas; y del Delegado Provincial de Pavimentación, Enrique Atria. (MERINO BUSTOS, corresponsal. Foto, gentileza de Gerad).**

AMPUERISTAS BARRIERON CON LOS ALMEYDISTAS

Línea del Partido Comunista se impuso en el Congreso Regional Socialista del Primer Distrito, finalizado ayer.

Con dos sesiones plenarias, realizadas entre las 10 y las 19.30 horas de ayer, terminó sus labores el Congreso Regional Socialista del Primer Distrito de Santiago, inaugurado en la noche del sábado.

El presidium del torneo lo integraron los señores Luis Mercado, quien se desempeñó como comisario; Gilberto Romo y Hugo Coloma, presidentes de debates; Chela del Canto, Luis Ruiz y Víctor Morales, secretarios de actas.

Iniciado el Congreso, el secretario General del Partido, senador Raúl Ampuero, informó sobre el trabajo realizado por el Comité Central, en relación con la marcha de la candidatura presidencial del senador Salvador Allende. Asimismo, destacó la importancia del Vigésimo Congreso General del Partido, convocado para los días 13, 14, 15 y 16 de febrero próximo, en la ciudad de Concepción.

Luego se constituyeron las comisiones de trabajo, las que permanecieron reunidas hasta las 3 de la madrugada del domingo.

La primera sesión plenaria se desarrolló entre las 10 y las 14 horas de ayer; la segunda y última, entre las 15 y las 19.30 horas.

Todas las reuniones fueron secretas.

BARRIDOS LOS "PEKINISTAS"

En el Congreso Regional Socialista del Primer Distrito, clausurado en la tarde de ayer, los "ampueristas" barrieron a los "almeydistas".

Así, la posición "blanda", "moscovita" o de la "coexistencia pacífica", impuesta por el Partido Comunista, y que ahora encarna el senador Ampuero, no sólo ratificó la anulación del Congreso Regional ganado por los partidarios de la línea de Pekín, entre los días 11 y 12 de enero en curso, sino que aceptaron por unanimidad la renuncia presentada por el diputado Clodomiro Almeyda al Secretariado del Regional del Primer Distrito.

Ampuero fue el único parlamentario asistente al torneo.

No concurrieron Almeyda, cabeza de los llamados "pekinistas", ni el senador Luis Quinteros Tricot. Los únicos parlamentarios socialistas de Santiago.

Ayer también se efectuaron otros Congresos Regionales, en Antofagasta, Aconcagua, Valparaíso, Malleco y Bío Bío.

Ampuero, sabiendo ya ganado el Regional de Santiago se trasladó en la mañana de ayer a Valparaíso, para reforzar a sus partidarios.

ELECCION DE DELEGADOS

Los nuevos 12 delegados al Congreso General de Concepción, elegidos ayer por el Congreso Regional Socialista del Primer Distrito, son los siguientes: Hugo Valdebenito, Orlando Elorrieta, Raúl Pérez, Guisberto Toro, Hugo Coloma, Luis Mercado —comisario del torneo—; Angel Castro, Jorge Nimpsch, Boris Vildósola, Héctor Ríos, Remigio Acevedo y Efraín Cartagena.

NUEVO SECRETARIO REGIONAL

Ayer también se designaron los 15 nuevos miembros del Secretariado Regional Socialista del Primer Distrito de Santiago, pero sus nombres no fueron revelados.

Sólo se informó que éstos, en su sesión constitutiva —probablemente hoy— procederán a elegir, de entre ellos, al nuevo secretario regional que reemplazará al diputado Clodomiro Almeyda.

CALENDARIO DE ACTIVIDADES DE ESCUELA NORMAL 2

La Escuela Normal N.o 2 dio a conocer el siguiente calendario de actividades del período escolar 1964:

Miércoles 26 de febrero, 8.30 horas.— Recogida de las alumnas de los 6.os Años A, B, C y D.

Lunes 2 de marzo.— Participación de los alumnos de los 6.os Años en la matrícula y período de organización de la Escuela de Aplicación.

Lunes 2 a viernes 6 de marzo.— Exámenes de repetición.

Lunes 2 de marzo, 8.30 horas.— Castellano.

Martes 3, 8.30 horas.— Matemáticas y Física.

Miércoles 4, 8.30 horas.— C. Naturales y Química.

Jueves 5, 8.30 horas.— Idiomas.

Viernes 6, 8.30 horas.— C. Sociales y otras asignaturas.

Sábado 7 de marzo.— Matrícula de primero a quinto años. Todos los cursos.

Lunes 9 de marzo.— Iniciación de clases, de primero a sexto años.

Cuatro ex diputados padenistas decidieron integrarse al P.D.C.

Los ex diputados padenistas, Rafael de la Presa, Luis Pareto, Rubén Hurtado y Jorge Lavandero, decidieron integrarse al Partido Demócrata Cristiano.

Estos parlamentarios formaron el Partido Nueva Izquierda Democrática, cuando se marginaron del PADENA. Aunque ex agrariolaboristas, no reconocieron filas en el Partido Acción Agrariolaborista, recién estructurado, bajo la presidencia del General (R) Benjamín Videla Vergara. Prefirieron citar a un Directorio General, efectuado el 23 del presente, en calle San Francisco N.o 117, y allí fue acordado su integración a la Democracia Cristiana, partido que, con ellos, pasará a tener 27 diputados.

El Acta de Integración también fue firmada por los señores Santiago Pereira, Mario Sánchez, Alfredo Bowen, Ricardo Dávila Basterrica, Orlando Latorre, Tito González y Blas Bellolio, ex senador por Ñuble, Concepción y Arauco.

SAN BERNARDO: Nuevo comando pro Julio Durán N.

SAN BERNARDO.— Han continuado formándose nuevos comités en favor de la candidatura del abanderado nacional a la Presidencia de la República senador Julio Durán. Recientemente ha quedado constituido un nuevo comando en esta ciudad integrado por las personas que se indican en los cargos que se señalan: presidentes, senador Angel Faivovich, y Gilberto Muller; primer vicepresidente, Pedro Vergara Avendaño; 2.o vicepresidente, Luis Navarro Avilés; 3er. vicepresidente, Cosme González Leiva; secretario de actas, Zacarías Suazo; secretario de organización, Ramón Liberona; prensa y propaganda, Sergio Gormaz Figueroa; bienestar, Germán Ibarra; tesorero, Carlos González; directores: Arnaldo Sepúlveda, Exequiel Ibarra, Víctor Medina, Víctor Silva, Antonio Lavín, Enrique Liberona, Juan Parada, Guillermo Farías, Bernardo Olguín, Manuel Uribe, Raúl Durán, Carlos Garrido, Gregorio Lira, Humberto Yáñez, Juan Jaque, Hugo Shokiche, Hugo Ibáñez, Guillermo Mondaca, Manuel Medina, Juan Contreras, Antonio Palominos, Iván Urquieta, Jorge Mella, Gabriel Indo, Luis Rosales, Juan Jaque, Jorge León, Jorge Seguel, Segundo Gatica, Cayetano Gómez, Iván Sottolichio, José Miranda, Nicolás Oviedo, Juan Faúndez, Pedro Esquivel, Juan Serrano, Luis Hidalgo, Marcial Umaña, Luis Mora, Luis Mejías, Misael Miranda, Hugo Moya, Remigio Borges, Juan Correa, Cupertino Vinet, Lautaro Marchant, Juan Alfaro, Tomás Ríos, José Rojas, Santiago Otárola, Dagoberto Cárdenas, Hernán Tapia, Luis Inostroza, Braulio Matus, Rino Salas, Miguel Cádiz, Arnoldo Soto, Máximo López, Raúl Varas, José Molina, Desiderio Tapia, Humberto Alarcón y Luis Mendoza Sáez.

Este nuevo Comité, al igual que los anteriores que se han formado en esta localidad, se encuentra trabajado con gran entusiasmo por el triunfo de Julio Durán. (Rubén Albarrán B., corresponsal).

Tren embistió a bus con pasajeros causando 2 muertos y 24 heridos

El accidente ocurrió a las 21.30 de anoche, en el cruce San Pedro, en el camino al balneario de Quintero.

QUILLOTA, 26 (UPI). Dos muertos y cerca de 24 heridos, de ellos más o menos 10 graves, se registraron al arrollar un automotor un microbús de la empresa Verde-Mar que se dirigía con pasajeros al balneario de Quintero.

El trágico accidente ocurrió a las 21.30 horas en el cruce San Pedro. Hasta la medianoche de ayer domingo se ignoraban las causas que motivaron la grave colisión.

También se ignoraba la identidad de los dos cadáveres.

Los heridos fueron trasladados en toda clase de vehículos a los hospitales de Quillota y de Limache. A este último se enviaron solamente dos: Guido Cuadra Oróstica, de 30 años, domiciliado en Las Barandas s|n. de Valparaíso, con una lesión en la pierna derecha, de carácter leve; y Silvia López, casada, mismo domicilio que Cuadra y con una lesión en la pierna izquierda. Ambos fueron posteriormente enviados a sus domicilios.

Mientras tanto, en el Hospital San Martín, de Quillota, se informó que 22 heridos habían llegado a ese establecimiento, pero que por el momento (las 23.30 horas), no era posible su identificación.

El microbús de la empresa Verde-Mar, tenía patente EX-861 y era conducido por Carlos Aguilera Zárate, de 26 años, domiciliado en Mirador O'Higgins s|n, Valparaíso.

El automotor tenía el número 188, y lo conducía el maquinista Luis Siplas Siplas y su conductor era Amado Valenzuela Celis.

Acuerdos de reunión de socios del San Bernardo Central

SAN BERNARDO.— Recientemente se efectuó una asamblea general de socios del Club de Deportes "San Bernardo Central", rama de fútbol, en el gimnasio-auditorium ferroviario ubicado en calle Bulnes N.o 654. En esta oportunidad el presidente de la rama de fútbol de esa institución, Oscar Aguayo Díaz, informó de las actividades realizadas durante 1963, siendo aprobada su cuenta por unanimidad con nutridos aplausos.

También se trató el punto relacionado con la fusión con el Green Gross, informando que se dieron por terminadas las conversaciones que existían al respecto. Además se trató la situación de los jugadores que cumplen contrato como ser Kuzmanic, Collao, Guajardo, Rubio, etc. A continuación se fijó la fecha para efectuar la próxima elección de Directorio, la que se realizará entre el 30 de enero y el 2 de febrero del año en curso, cuyo resultado final se dará a conocer en el gimnasio ferroviario.

Asamblea Radical "Domingo Durán Morales" (en formación) - Quinta Normal

CITASE A REUNION ORDINARIA OBLIGATORIA PARA HOY LUNES 27 DE ENERO A LAS 20 HORAS EN PUNTO.

SAN PABLO N.o 4410
TELEFONO N.o 93695

Cora Moore Shannon
Secr. de Prensa

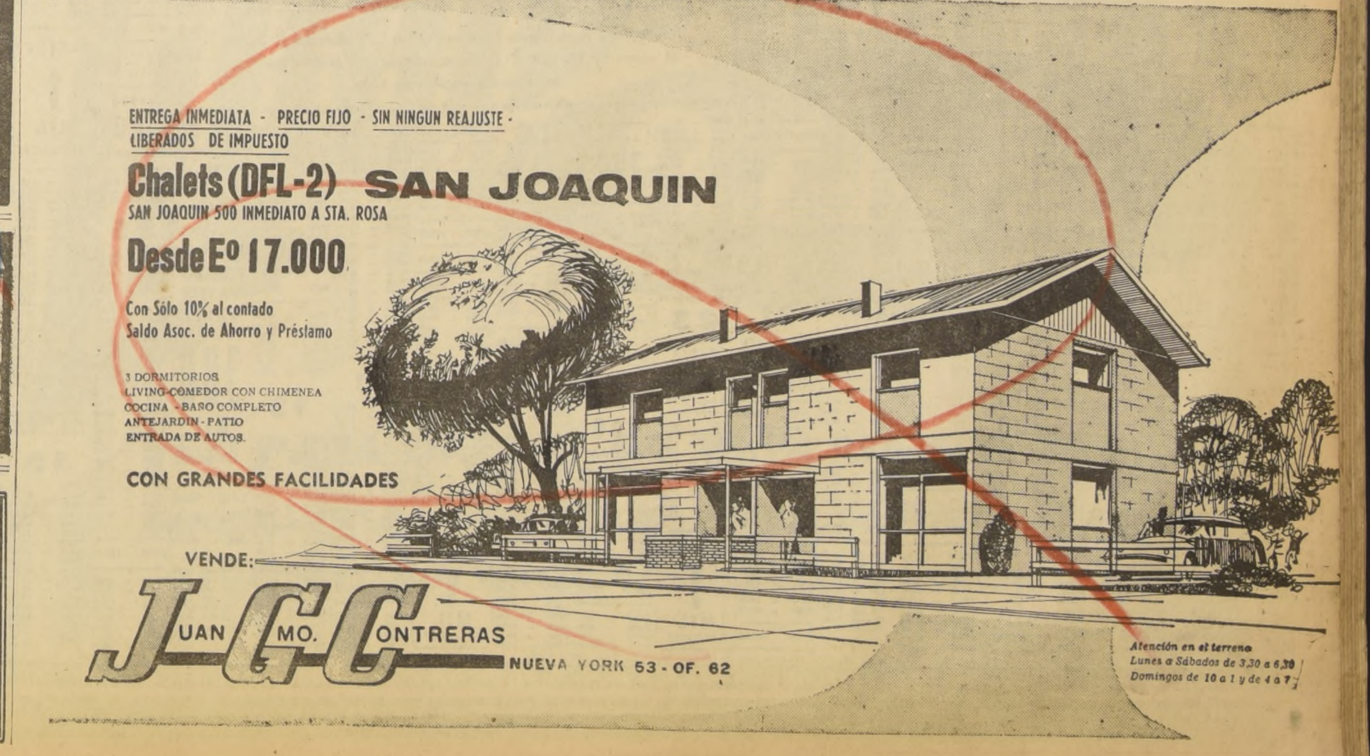

Polla CHILENA DE BENEFICENCIA M.R.

LISTA OFICIAL DE PREMIOS DEL SORTEO Nº 397 DE 26 DE ENERO DE 1964 — EMISION DE 50.000 NUMEROS EN UNA SOLA SERIE

Sorteo N.º 397 - de 26 Enero - 1964

PREMIO MAYOR
34224
300 MIL ESCUDOS

TERMINACIONES

4 Y 2

Los boletos cuya última cifra sea "4" ó "2" cobraran E° 34,00 el entero y E° 1,70 el vigésimo, además del premio que les corresponda según esta Lista.

NUMERO PREMIO E°

01
01010 — 40,00
01014 — 40,00
01055 — 40,00
01063 — 40,00
01067 — 40,00
01069 100.00
01083 — 40,00
01089 — 40,00
01093 100.00
01113 — 40,00
01133 — 40,00
01134 100.00
01163 — 40,00
01173 — 40,00
01177 — 40,00
01187 — 40,00
01190 — 40,00
01192 300 ESCUDOS
01267 — 40,00
01287 — 40,00
01304 — 40,00
01314 — 40,00
01316 — 40,00
01331 — 40,00
01437 — 40,00
01483 — 40,00
01534 — 40,00
01546 — 40,00
01551 100.00
01575 — 40,00
01608 — 40,00
01646 — 40,00
01678 — 40,00
01681 — 40,00
01704 — 40,00
01709 — 40,00
01760 — 40,00
01777 — 40,00
01870 — 40,00
01874 — 40,00
01899 — 40,00
01903 — 40,00
01908 — 40,00
01909 — 40,00
01954 — 40,00
01963 — 40,00
01984 — 40,00
01997 — 40,00

02
02040 — 40,00
02059 — 40,00
02067 — 40,00
02077 300 ESCUDOS
02139 — 40,00
02147 — 40,00
02153 — 40,00
02155 — 40,00
02158 300 ESCUDOS
02200 — 40,00
02225 — 40,00
02237 — 40,00
02236 — 40,00
02258 — 40,00
02325 — 40,00
02365 — 40,00
02390 — 40,00
02419 300 ESCUDOS
02465 — 40,00
02492 — 40,00
02508 — 40,00
02510 — 40,00
02522 — 40,00
02571 — 40,00
02573 — 40,00
02577 — 40,00
02578 — 40,00
02590 — 40,00
02637 300 ESCUDOS
02656 — 40,00
02662 — 40,00
02663 — 40,00
02697 — 40,00
02730 — 40,00
02741 — 40,00
02749 — 40,00
02752 — 40,00
02754 — 40,00
02772 1 MIL ESCUDOS
02796 — 40,00
02830 — 40,00
02834 — 40,00
02885 — 40,00
02907 — 40,00
02909 — 40,00
02920 — 40,00
02950 — 40,00
02978 — 40,00
02995 — 40,00

03
03005 — 40,00
03028 — 40,00
03043 — 40,00
03104 — 40,00
03124 — 40,00
03148 — 40,00
03183 — 40,00
03189 — 40,00
03223 — 40,00
03231 — 40,00
03272 — 40,00
03335 — 40,00
03336 — 40,00
03344 — 40,00
03345 — 40,00
03348 — 40,00
03349 — 40,00
03350 — 40,00
03509 — 40,00
03554 — 40,00
03592 — 40,00
03623 — 40,00
03638 — 40,00
03653 — 40,00
03668 — 40,00
03700 — 40,00
03726 — 40,00
03737 — 40,00
03797 — 40,00
03800 — 40,00
03888 — 40,00
03907 — 40,00
03924 100.00
03926 — 40,00
03952 — 40,00
03958 — 40,00
03980 — 40,00

04
04032 100.00
04117 — 40,00
04139 — 40,00
04205 — 40,00
04219 — 40,00
04312 — 40,00
04317 — 40,00
04343 — 40,00
04355 — 40,00
04357 — 40,00
04386 — 40,00
04387 — 40,00
04403 — 40,00
04407 — 40,00
04456 — 40,00
04480 — 40,00
04481 300 ESCUDOS
04531 — 40,00
04554 — 40,00
04582 — 40,00
04598 — 40,00
04602 — 40,00
04649 — 40,00
04672 — 40,00
04700 — 40,00
04717 — 40,00
04792 100,00
04816 — 40,00
04826 — 40,00
04861 — 40,00
04865 — 40,00
04890 — 40,00
04922 — 40,00
04927 — 40,00
04940 300 ESCUDOS

05
05024 — 40,00
05031 — 40,00
05035 — 40,00
05041 — 40,00
05065 — 40,00
05108 — 40,00
05119 100.00
05153 — 40.00
05172 100.00
05192 — 40,00
05216 — 40,00
05221 — 40,00
05229 — 40,00
05242 — 40,00
05292 — 40,00
05298 — 40,00
05318 — 40,00
05326 — 40,00
05350 — 40,00
05354 — 40,00
05355 — 40,00
05361 — 40,00
05387 — 40,00
05396 — 40,00
05401 — 40,00
05405 100.00
05411 — 40,00
05439 — 40,00
05444 — 40,00
05446 — 40,00
05565 — 40,00
05566 — 40,00
05570 — 40,00
05589 — 40,00
05603 — 40,00
05611 — 40,00
05621 100.00
05650 — 40,00
05663 — 40,00
05679 — 40,00
05684 — 40,00
05688 — 40,00
05696 — 40,00
05700 — 40,00
05703 — 40,00
05732 — 40,00
05734 — 40,00
05735 — 40,00
05737 — 40,00
05738 — 40,00
05741 100.00
05746 — 40,00
05751 — 40,00
05758 — 40,00
05760 — 40,00
05761 — 40,00
05768 — 40,00
05775 — 40,00
05832 — 40,00
05843 — 40,00
05872 — 40,00
05927 — 40,00
05930 — 40,00
05933 — 40,00
05945 — 40,00
05968 — 40,00
05991 — 40,00

06
06002 — 40,00
06023 — 40,00
06048 — 40,00
06138 — 40,00
06150 — 40,00
06200 — 40,00
06221 — 40,00
06297 — 40,00
06309 — 40,00
06311 — 40,00
06312 — 40,00
06333 — 40,00
06335 — 40,00
06358 300 ESCUDOS
06362 — 40,00
06418 — 40,00
06442 — 40,00
06461 — 40,00
06473 — 40,00
06490 — 40,00
06491 — 40,00
06524 — 40,00
06574 — 40,00
06604 300 ESCUDOS
06610 — 40,00
06611 — 40,00
06613 — 40,00
06670 — 40,00
06694 1 MIL ESCUDOS
06725 — 40,00
06747 — 40,00
06752 — 40,00
06754 100.00
06764 — 40,00
06767 — 40,00
06831 — 40,00
06874 — 40,00
06899 — 40,00
06902 — 40,00
06904 — 40,00
06917 — 40,00
06932 — 40,00
06963 — 40,00
06990 — 40,00

07
07000 — 40,00
07023 — 40,00
07039 — 40,00
07063 — 40,00
07110 — 40,00
07128 — 40,00
07139 — 40,00
07144 — 40,00
07170 — 40,00
07210 — 40,00
07212 — 40,00
07232 — 40,00
07255 — 40,00
07279 — 40,00
07299 — 40,00
07350 — 40,00
07358 — 40,00
07406 — 40,00
07407 — 40,00
07409 — 40,00
07429 — 40,00
07460 — 40,00
07476 — 40,00
07483 — 40,00
07489 — 40,00
07506 — 40,00
07561 — 40,00
07589 — 40,00
07599 — 40,00
07622 — 40,00
07626 — 40,00
07651 — 40,00
07692 — 40,00
07726 — 40,00
07751 — 40,00
07785 — 40,00
07790 — 40,00
07803 — 40,00
07838 — 40,00
07842 — 40,00
07857 — 40,00
07866 — 40,00
07876 — 40,00
07877 — 40,00
07879 — 40,00
07886 — 40,00
07906 — 40,00
07928 — 40,00
07946 — 40,00
07952 100.00
07957 — 40,00
07974 — 40,00
07976 — 40,00

08
08002 — 40,00
08006 — 40,00
08037 — 40,00
08056 — 40,00
08064 — 40,00
08177 — 40,00
08229 — 40,00
08236 — 40,00
08248 — 40,00
08257 — 40,00
08260 — 40,00
08262 — 40,00
08264 — 40,00
08269 — 40,00
08286 — 40,00
08335 — 40,00
08341 — 40,00
08354 — 40,00
08470 — 40,00
08472 300 ESCUDOS
08482 — 40,00
08502 — 40,00
08504 — 40,00
08532 — 40,00
08633 — 40,00
08654 — 40,00
08660 — 40,00
08661 — 40,00
08676 — 40,00
08713 — 40,00
08727 — 40,00
08728 — 40,00
08743 — 40,00
08751 — 40,00
08802 — 40,00
08815 — 40,00
08828 — 40,00
08863 — 40,00
08885 — 40,00
08891 — 40,00
08896 — 40,00
08897 300 ESCUDOS
08947 — 40,00
08948 — 40,00
08974 — 40,00
08983 — 40,00
08992 — 40,00

09
09003 — 40,00
09007 — 40,00
09027 — 40,00
09042 — 40,00
09063 1 MIL ESCUDOS
09100 — 40,00
09149 — 40,00
09179 — 40,00
09216 — 40,00
09220 — 40,00
09231 — 40,00
09240 — 40,00
09268 — 40,00
09269 — 40,00
09281 — 40,00
09294 — 40,00
09299 — 40,00
09352 — 40,00
09361 — 40,00
09368 — 40,00
09371 — 40,00
09399 — 40,00
09441 — 40,00
09473 — 40,00
09486 100.00
09488 — 40,00
09503 — 40,00
09551 — 40,00
09567 — 40,00
09580 — 40,00
09586 — 40,00
09613 — 40,00
09623 — 40,00
09632 — 40,00
09650 — 40,00
09665 — 40,00
09672 — 40,00
09682 — 40,00
09725 — 40,00
09766 — 40,00
09792 — 40,00
09920 — 40,00
09926 — 40,00
09939 — 40,00
09979 — 40,00
09990 — 40,00

10
10007 — 40,00
10014 — 40,00
10063 — 40,00
10068 — 40,00
10117 — 40,00
10120 — 40,00
10137 — 40,00
10163 100.00
10209 — 40,00
10221 — 40,00
10245 — 40,00
10253 — 40,00
10256 — 40,00
10267 — 40,00
10279 — 40,00
10285 — 40,00
10289 — 40,00
10299 — 40,00
10300 — 40,00
10325 — 40,00
10362 — 40,00
10371 — 40,00
10388 — 40,00
10409 100.00
10436 — 40,00
10446 — 40,00
10515 — 40,00
10523 — 40,00
10612 — 40,00
10626 — 40,00
10630 — 40,00
10631 — 40,00
10649 — 40,00
10657 — 40,00
10679 — 40,00
10683 — 40,00
10684 — 40,00
10706 — 40,00
10707 — 40,00
10735 — 40,00
10770 — 40,00
10805 — 40,00
10813 — 40,00
10814 — 40,00
10823 — 40,00
10831 — 40,00
10834 — 40,00
10836 — 40,00
10915 — 40,00
10917 — 40,00
10938 — 40,00
10948 — 40,00
10973 — 40,00
10978 — 40,00

11
11013 100.00
11037 — 40,00
11122 — 40,00
11152 — 40,00
11164 — 40,00
11166 — 40,00
11171 — 40,00
11187 — 40,00
11216 — 40,00
11219 — 40,00
11230 — 40,00
11231 — 40,00
11243 — 40,00
11248 — 40,00
11249 — 40,00
11259 — 40,00
11272 — 40,00
11288 — 40,00
11297 — 40,00
11323 — 40,00
11342 — 40,00
11343 — 40,00
11366 300 ESCUDOS
11387 — 40,00
11401 — 40,00
11403 — 40,00
11428 — 40,00
11431 — 40,00
11451 — 40,00
11476 100.00
11502 — 40,00
11532 — 40,00
11569 — 40,00
11574 — 40,00
11596 — 40,00
11658 — 40,00
11667 — 40,00
11679 — 40,00
11681 — 40,00
11696 — 40,00
11699 — 40,00
11708 — 40,00
11712 — 40,00
11738 — 40,00
11758 — 40,00
11776 — 40,00
11784 100.00
11845 — 40,00
11878 — 40,00
11896 — 40,00
11899 — 40,00
11906 — 40,00
11921 — 40,00
11951 — 40,00
11953 — 40,00
11980 — 40,00

12
12004 — 40,00
12005 — 40,00
12019 — 40,00
12029 — 40,00
12049 — 40,00
12084 — 40,00
12101 — 40,00
12103 — 40,00
12134 — 40,00
12140 — 40,00
12142 300 ESCUDOS
12145 — 40,00
12168 — 40,00
12176 — 40,00
12185 — 40,00
12191 — 40,00
12202 — 40,00
12207 100.00
12260 — 40,00
12277 — 40,00
12289 — 40,00
12350 — 40,00
12351 — 40,00
12362 — 40,00
12367 — 40,00
12404 — 40,00
12436 — 40,00
12478 — 40,00
12481 — 40,00
12514 — 40,00
12565 1 MIL ESCUDOS
12568 300 ESCUDOS
12582 100.00
12614 — 40,00
12625 — 40,00
12650 — 40,00
12667 — 40,00
12685 — 40,00
12686 — 40,00
12716 100.00
12725 — 40,00
12741 — 40,00
12748 — 40,00
12754 — 40,00
12759 — 40,00
12787 — 40,00
12851 — 40,00
12854 — 40,00
12872 — 40,00
12882 — 40,00
12888 — 40,00
12914 — 40,00
12940 — 40,00
12963 — 40,00
12979 — 40,00

13
13036 — 40,00
13038 — 40,00
13039 — 40,00
13104 — 40,00
13117 — 40,00
13174 — 40,00
13184 — 40,00
13192 — 40,00
13201 300 ESCUDOS
13226 — 40,00
13248 — 40,00
13254 300 ESCUDOS
13279 — 40,00
13286 — 40,00
13289 — 40,00
13315 — 40,00
13332 — 40,00
13349 — 40,00
13363 1 MIL ESCUDOS
13385 — 40,00
13409 — 40,00
13463 — 40,00
13500 — 40,00
13518 — 40,00
13520 — 40,00
13527 — 40,00
13539 — 40,00
13548 — 40,00
13549 — 40,00
13552 — 40,00
13616 — 40,00
13630 — 40,00
13684 — 40,00
13691 — 40,00
13740 — 40,00
13751 — 40,00
13770 — 40,00
13783 — 40,00
13802 — 40,00
13807 — 40,00
13808 — 40,00
13847 — 40,00
13864 — 40,00
13882 — 40,00
13909 — 40,00
13938 — 40,00
13951 — 40,00

14
14007 — 40,00
14016 — 40,00
14028 — 40,00
14083 — 40,00
14087 — 40,00
14091 — 40,00
14104 — 40,00
14117 — 40,00
14119 — 40,00
14132 — 40,00
14133 — 40,00
14159 — 40,00
14164 — 40,00
14181 — 40,00
14204 — 40,00
14216 — 40,00
14233 100.00
14320 — 40,00
14321 — 40,00
14387 — 40,00
14404 — 40,00
14491 — 40,00
14551 — 40,00
14576 — 40,00
14586 — 40,00
14601 — 40,00
14615 — 40,00
14659 — 40,00
14682 — 40,00
14684 — 40,00
14698 100.00
14711 100.00
14724 — 40,00
14748 — 40,00
14781 — 40,00
14822 — 40,00
14864 — 40,00
14870 — 40,00
14887 — 40,00
14915 — 40,00
14918 — 40,00
14932 — 40,00
14935 — 40,00
14990 — 40,00
14991 — 40,00
14994 — 40,00

15
15001 — 40,00
15015 — 40,00
15047 — 40,00
15073 — 40,00
15079 — 40,00
15080 — 40,00
15086 — 40,00
15132 — 40,00
15144 — 40,00
15155 — 40,00
15180 — 40,00
15207 — 40,00
15237 — 40,00
15252 — 40,00
15255 — 40,00
15303 — 40,00
15325 — 40,00
15355 — 40,00
15394 — 40,00
15407 — 40,00
15429 — 40,00
15431 — 40,00
15438 — 40,00
15465 — 40,00
15522 — 40,00
15529 — 40,00
15535 — 40,00
15536 — 40,00
15565 — 40,00
15574 — 40,00
15576 — 40,00
15595 — 40,00
15604 — 40,00
15621 — 40,00
15625 — 40,00
15629 — 40,00
15640 100.00
15646 — 40,00
15650 — 40,00
15674 100.00
15810 — 40,00
15818 — 40,00
15858 — 40,00
15859 — 40,00
15933 — 40,00
15943 — 40,00
15969 — 40,00
15970 — 40,00

16
16008 — 40,00
16013 — 40,00
16014 — 40,00
16047 — 40,00
16050 — 40,00
16168 — 40,00
16174 — 40,00
16187 100.00
16196 — 40,00
16211 — 40,00
16220 — 40,00
16224 — 40,00
16229 — 40,00
16260 — 40,00
16261 — 40,00
16275 — 40,00
16297 — 40,00
16309 — 40,00
16321 — 40,00
16327 — 40,00
16358 — 40,00
16363 — 40,00
16366 — 40,00
16398 — 40,00
16403 — 40,00
16416 100.00
16463 — 40,00
16475 — 40,00
16485 — 40,00
16492 — 40,00
16524 300 ESCUDOS
16538 — 40,00
16557 — 40,00
16578 — 40,00
16581 — 40,00
16583 — 40,00
16590 — 40,00
16652 — 40,00
16657 — 40,00
16684 — 40,00
16690 — 40,00
16699 — 40,00
16718 — 40,00
16860 100.00
16861 100.00
16869 — 40,00
16872 — 40,00
16874 — 40,00
16896 — 40,00
16899 100.00
16964 — 40,00
16965 — 40,00
16975 — 40,00
16978 — 40,00
16980 — 40,00
16984 — 40,00
16988 — 40,00
16990 — 40,00

17
17044 — 40,00
17046 — 40,00
17103 — 40,00
17123 — 40,00
17167 — 40,00
17201 — 40,00
17208 — 40,00
17211 — 40,00
17228 — 40,00
17230 — 40,00
17249 — 40,00
17254 — 40,00
17269 — 40,00
17293 — 40,00
17298 100.00
17307 — 40,00
17317 100,00
17352 — 40,00
17356 — 40,00
17385 — 40,00
17392 — 40,00
17402 100,00
17405 — 40,00
17415 — 40,00
17430 — 40,00
17477 — 40,00
17516 — 40,00
17552 — 40,00
17558 — 40,00
17561 — 40,00
17572 — 40,00
17610 — 40,00
17620 — 40,00
17639 — 40,00
17647 — 40,00
17651 — 40,00
17669 — 40,00
17691 — 40,00
17698 — 40,00
17700 — 40,00
17702 — 40,00
17753 — 40,00
17792 — 40,00
17804 — 40,00
17825 — 40,00
17849 — 40,00
17857 — 40,00
17964 — 40,00
17992 — 40,00
17998 1 MIL ESCUDOS

18
18012 — 40,00
18048 — 40,00
18052 — 40,00
18087 — 40,00
18115 — 40,00
18125 — 40,00
18129 — 40,00
18136 — 40,00
18150 — 40,00
18192 100.00
18196 — 40,00
18224 — 40,00
18226 — 40,00
18263 — 40,00
18278 100,00
18353 — 40,00
18378 — 40,00
18384 — 40,00
18399 — 40,00
18405 — 40,00
18434 — 40,00
18440 300 ESCUDOS
18461 — 40,00
18463 — 40,00
18470 — 40,00
18491 — 40,00
18501 — 40,00
18578 — 40,00
18581 — 40,00
18588 — 40,00
18613 — 40,00
18625 — 40,00
18627 100.00
18639 — 40,00
18665 — 40,00
18688 — 40,00
18705 — 40,00
18748 — 40,00
18791 — 40,00
18816 — 40,00
18885 — 40,00
18904 — 40,00
18939 — 40,00
18960 300 ESCUDOS
18963 300 ESCUDOS
18978 — 40,00
18984 — 40,00
18998 — 40,00

19
19003 — 40,00
19004 — 40,00
19051 — 40,00
19131 — 40,00
19164 — 40,00
19166 — 40,00
19173 — 40,00
19210 — 40,00
19231 — 40,00
19336 — 40,00
19379 — 40,00
19392 — 40,00
19448 — 40,00
19473 — 40,00
19486 — 40,00
19510 — 40,00
19516 — 40,00
19559 — 40,00
19593 — 40,00
19595 — 40,00
19610 — 40,00
19612 — 40,00
19619 — 40,00
19664 — 40,00
19682 — 40,00
19774 — 40,00
19784 — 40,00
19788 — 40,00
19812 — 40,00
19829 — 40,00
19874 300 ESCUDOS
19882 — 40,00
19935 — 40,00
19987 — 40,00

20
20040 — 40,00
20048 — 40,00
20058 — 40,00
20089 — 40,00
20093 100.00
20100 cnt 34,00
" 101 cnt 34,00
102 cnt 34,00
103 cnt 34,00
104 cnt 34,00
105 cnt 34,00
106 cnt 34,00
107 cnt 34,00
108 cnt 34,00
109 cnt 34,00
" 110 cnt 34,00
20111 cnt. 34,00
" 112 cnt. 34,00
" 113 cnt. 34,00
" 114 cnt. 34,00
" 115 cnt. 34,00
" 116 cnt. 34,00
" 117 cnt. 34,00
" 118 cnt. 34,00
" 119 cnt. 34,00
" 120 cnt. 34,00
" 121 cnt. 34,00
" 122 cnt. 34,00
" 123 cnt. 34,00
" 124 cnt. 34,00
" 125 cnt. 34,00
" 126 cnt. 34,00
" 127 cnt. 34,00
" 128 cnt. 34,00
" 129 cnt. 34,00
20130 — 40,00
" 130 cnt. 34,00
" 131 cnt. 34,00
" 132 cnt. 34,00
" 133 cnt. 34,00
" 134 cnt. 34,00
" 135 cnt. 34,00
" 136 cnt. 34,00
" 137 cnt. 34,00
" 138 cnt. 34,00
" 139 cnt. 34,00
" 140 cnt. 34,00
" 141 cnt. 34,00
" 142 cnt. 34,00
" 143 cnt. 34,00
" 144 cnt. 34,00
" 145 cnt. 34,00
20146 — 40,00
" 146 cnt. 34,00
" 147 cnt. 34,00
" 148 cnt. 34,00
" 149 cnt. 34,00
" 150 cnt. 34,00
" 151 cnt. 34,00
" 152 cnt. 34,00
" 153 cnt. 34,00
20154 cnt. 34,00
" 155 cnt. 34,00
" 156 cnt. 34,00
" 157 cnt. 34,00
" 158 cnt. 34,00
" 159 cnt. 34,00
" 160 cnt. 34,00
" 161 cnt. 34,00
20162 — 40,00
" 162 cnt. 34,00
" 163 cnt. 34,00
" 164 cnt. 34,00
" 165 cnt. 34,00
" 166 cnt. 34,00
" 167 cnt. 34,00
" 168 cnt. 34,00
" 169 cnt. 34,00
" 170 cnt. 34,00
" 171 cnt. 34,00
" 172 cnt. 34,00
" 173 cnt. 34,00
" 174 cnt. 34,00
" 175 cnt. 34,00
" 176 cnt. 34,00
" 177 cnt. 34,00
" 178 cnt. 34,00
20179 5 MIL ESCUDOS
20180 cnt. 34,00
" 181 cnt. 34,00
20182 — 40,00
" 182 cnt. 34,00
" 183 cnt. 34,00
" 184 cnt. 34,00
" 185 cnt. 34,00
" 186 cnt. 34,00
" 187 cnt. 34,00
" 188 cnt. 34,00
" 189 cnt. 34,00
" 190 cnt. 34,00
" 191 cnt. 34,00
" 192 cnt. 34,00
" 193 cnt. 34,00
" 194 cnt. 34,00
" 195 cnt. 34,00
" 196 cnt. 34,00
" 197 cnt. 34,00
" 198 cnt. 34,00
" 199 cnt. 34,00
20235 — 40,00
20272 — 40,00
20339 — 40,00
20386 — 40,00
20410 — 40,00
20497 — 40,00
20522 — 40,00
20526 — 40,00
20542 — 40,00
20566 — 40,00
20570 — 40,00
20605 — 40,00
20612 — 40,00
20641 — 40,00
20645 — 40,00
20659 — 40,00
20667 — 40,00
20677 — 40,00
20694 — 40,00
20701 — 40,00
20704 100.00
20719 — 40,00
20737 — 40,00
20745 — 40,00
20766 — 40,00
20774 — 40,00
20832 — 40,00
20836 — 40,00
20837 — 40,00
20862 — 40,00
20867 — 40,00
20912 — 40,00
20922 — 40,00
20932 — 40,00
20972 — 40,00
20978 — 40,00

21
21003 — 40,00
21046 — 40,00
21060 — 40,00
21101 — 40,00
21150 — 40,00
21165 — 40,00
21172 100.00
21173 — 40,00
21185 — 40,00
21201 — 40,00
21225 — 40,00
21226 — 40,00
21316 — 40,00
21328 — 40,00
21340 — 40,00
21374 — 40,00
21382 — 40,00
21388 — 40,00
21423 — 40,00
21458 — 40,00
21463 — 40,00
21477 — 40,00
21522 — 40,00
21551 — 40,00
21570 — 40,00
21579 — 40,00
21635 100.00
21666 — 40,00
21761 — 40,00
21782 — 40,00
21788 — 40,00
21789 — 40,00
21798 — 40,00
21828 — 40,00
21884 — 40,00
21929 — 40,00
21962 — 40,00
21974 — 40,00

22
22002 100.00
22015 — 40,00
22030 — 40,00
22036 — 40,00
22038 — 40,00
22052 — 40,00
22073 1 MIL ESCUDOS
22092 — 40,00
22098 — 40,00
22116 — 40,00
22164 — 40,00
22217 — 40,00
22226 — 40,00
22249 — 40,00
22257 — 40,00
22267 100,00
22268 — 40,00
22273 — 40,00
22280 — 40,00
22290 — 40,00
22375 — 40,00
22392 — 40,00
22450 — 40,00
22467 — 40,00
22468 — 40,00
22472 — 40,00
22482 100,00
22489 — 40,00
22501 1 MIL ESCUDOS
22513 — 40,00
22525 — 40,00
22550 — 40,00
22572 — 40,00
22593 — 40,00
22597 — 40,00
22599 — 40,00
22606 — 40,00
22611 — 40,00
22623 — 40,00
22640 — 40,00
22662 — 40,00
22759 — 40,00
22765 — 40,00
22782 — 40,00
22802 — 40,00
22830 — 40,00
22862 — 40,00
22912 — 40,00
22950 — 40,00
22951 — 40,00
22954 — 40,00
22966 — 40,00
22970 — 40,00

23
23014 300 ESCUDOS
23015 — 40,00
23018 — 40,00
23068 — 40,00
23150 — 40,00
23159 — 40,00
23167 — 40,00
23174 — 40,00
23198 — 40,00
23201 — 40,00
23211 — 40,00
23218 — 40,00
23223 1 MIL ESCUDOS
23262 — 40,00
23268 — 40,00
23271 — 40,00
23311 — 40,00
23323 — 40,00
23340 — 40,00
23343 — 40,00
23354 — 40,00
23406 — 40,00
23416 — 40,00
23434 — 40,00
23455 300 ESCUDOS
23456 — 40,00
23474 — 40,00
23524 — 40,00
23590 — 40,00
23595 — 40,00
23596 — 40,00
23625 — 40,00
23630 100,00
23638 — 40,00
23647 — 40,00
23653 100,00
23670 — 40,00
23681 — 40,00
23726 — 40,00
23736 — 40,00
23740 — 40,00
23763 — 40,00
23806 — 40,00
23814 — 40,00
23836 100,00
23853 — 40,00
23873 — 40,00
23874 — 40,00
23919 — 40,00
23964 — 40,00
23990 300 ESCUDOS
23992 — 40,00

24
24000 — 40,00
24012 — 40,00
24013 — 40,00
24022 — 40,00
24066 — 40,00
24103 — 40,00
24125 — 40,00
24159 — 40,00
24235 100,00
24244 300 ESCUDOS
24247 — 40,00
24286 — 40,00
24299 — 40,00
24305 — 40,00
24306 — 40,00
24318 — 40,00
24341 — 40,00
24384 — 40,00
24387 — 40,00
24421 100,00
24424 — 40,00
24432 — 40,00
24454 300 ESCUDOS
24507 — 40,00
24513 — 40,00
24525 — 40,00
24534 — 40,00
24539 — 40,00
24551 — 40,00
24589 — 40,00
24624 — 40,00
24642 — 40,00
24651 100.00
24683 — 40,00
24694 — 40,00
24722 — 40,00
24737 — 40,00
24781 1 MIL ESCUDOS
24784 — 40,00
24785 — 40,00
24821 — 40,00
24825 — 40,00
24844 — 40,00
24847 — 40,00
24853 — 40,00
24955 — 40,00
24994 — 40,00

25
25006 — 40,00
25007 — 40,00
25093 — 40,00
25095 — 40,00
25122 — 40,00
25123 — 40,00
25147 — 40,00
25161 — 40,00
25185 — 40,00
25206 — 40,00
25210 100,00
25224 — 40,00
25227 — 40,00
25353 — 40,00
25376 — 40,00
25382 — 40,00
25385 — 40,00
25387 — 40,00
25395 — 40,00
25418 — 40,00
25450 — 40,00
25455 — 40,00
25459 — 40,00
25467 — 40,00
25489 — 40,00
25494 — 40,00
25519 — 40,00
25527 — 40,00
25542 — 40,00
25558 — 40,00
25564 — 40,00
25608 — 40,00
25641 — 40,00
25692 — 40,00
25705 — 40,00
25756 — 40,00
25790 — 40,00
25803 — 40,00
25820 — 40,00
25837 — 40,00
25850 100,00
25862 — 40,00
25878 — 40,00
25879 — 40,00
25880 — 40,00
25918 — 40,00
25931 — 40,00
25955 — 40,00
25956 — 40,00
25997 — 40,00

26
26010 — 40,00
26018 — 40,00
26068 — 40,00
26071 — 40,00
26080 — 40,00
26099 — 40,00
26150 — 40,00
26156 — 40,00
26167 — 40,00
26226 — 40,00
26235 — 40,00
26257 — 40,00
26288 — 40,00
26291 — 40,00
26292 — 40,00
26300 — 40,00
26309 — 40,00
26334 100,00
26371 100,00
26451 — 40,00
26455 — 40,00
26460 — 40,00
26497 — 40,00
26502 — 40,00
26511 — 40,00
26560 — 40,00
26625 — 40,00
26628 — 40,00
26679 — 40,00
26724 — 40,00
26775 — 40,00
26787 — 40,00
26806 — 40,00
26823 — 40,00
26826 100,00
26870 — 40,00
26879 — 40,00
26888 — 40,00
26893 — 40,00
26923 — 40,00
26950 — 40,00
26958 — 40,00
26991 — 40,00

27
27009 — 40,00
27010 — 40,00
27039 — 40,00
27056 — 40,00
27058 — 40,00
27085 — 40,00
27086 — 40,00
27107 — 40,00
27113 — 40,00
27126 — 40,00
27269 — 40,00
27294 — 40,00
27321 — 40,00
27359 — 40,00
27386 — 40,00
27394 — 40,00
27410 — 40,00
27429 — 40,00
27464 — 40,00
27485 — 40,00
27540 — 40,00
27581 — 40,00
27596 — 40,00
27608 — 40,00
27699 — 40,00
27703 — 40,00
27704 — 40,00
27709 — 40,00
27755 — 40,00
27839 — 40,00
27851 — 40,00
27891 — 40,00
27901 — 40,00
27905 — 40,00
27928 100,00
27974 — 40,00

28
28018 — 40,00
28053 — 40,00
28058 — 40,00
28099 — 40,00
28117 — 40,00
28122 — 40,00
28138 — 40,00
28191 — 40,00
28218 — 40,00
28252 — 40,00
28276 — 40,00
28277 — 40,00
28341 100,00
28362 — 40,00
28414 — 40,00
28420 — 40,00
28451 — 40,00
28473 100,00
28537 — 40,00
28542 — 40,00
28560 — 40,00
28582 — 40,00
28586 — 40,00
28595 — 40,00
28608 — 40,00
28628 — 40,00
28629 — 40,00
28630 — 40,00
28633 — 40,00
28645 — 40,00
28679 — 40,00
28681 — 40,00
28707 — 40,00
28745 — 40,00
28755 — 40,00
28834 — 40,00
28835 — 40,00
28836 — 40,00
28856 — 40,00
28863 — 40,00
28887 100,00
28888 — 40,00
28896 100,00
28912 — 40,00
28940 — 40,00
28942 — 40,00
28948 — 40,00
28949 — 40,00
28965 — 40,00
28969 — 40,00

29
29033 — 40,00
29042 — 40,00
29044 — 40,00
29063 — 40,00
29108 — 40,00
29113 — 40,00
29115 — 40,00
29118 — 40,00
29129 — 40,00
29140 — 40,00
29145 — 40,00
29182 — 40,00
29189 — 40,00
29191 1 MIL ESCUDOS
29214 — 40,00
29216 — 40,00
29221 — 40,00
29233 — 40,00
29239 — 40,00
29242 — 40,00
29249 — 40,00
29253 — 40,00
29293 — 40,00
29307 — 40,00
29327 — 40,00
29372 — 40,00
29395 — 40,00
29410 — 40,00
29418 — 40,00
29445 — 40,00
29462 — 40,00
29484 — 40,00
29489 — 40,00
29509 — 40,00
29517 — 40,00
29577 — 40,00
29596 — 40,00
29608 — 40,00
29666 — 40,00
29691 — 40,00
29712 — 40,00
29719 — 40,00
29729 — 40,00
29776 — 40,00
29799 — 40,00
29803 100,00
29810 — 40,00
29830 — 40,00
29839 — 40,00
29927 — 40,00

30
30008 — 40,00
30046 — 40,00
30061 — 40,00
30064 — 40,00
30109 — 40,00
30134 — 40,00
30184 — 40,00
30213 — 40,00
30282 — 40,00
30372 300 ESCUDOS
30405 — 40,00
30422 — 40,00
30432 — 40,00
30435 1 MIL ESCUDOS
30452 — 40,00
30476 — 40,00
30491 — 40,00
30531 — 40,00
30541 — 40,00
30563 — 40,00
30567 — 40,00
30598 — 40,00
30616 — 40,00
30623 — 40,00
30630 — 40,00
30637 — 40,00
30653 — 40,00
30666 — 40,00
30670 — 40,00
30691 — 40,00
30718 — 40,00
30735 — 40,00
30743 — 40,00
30754 — 40,00
30779 — 40,00
30785 — 40,00
30821 — 40,00
30838 — 40,00
30849 — 40,00
30883 — 40,00
30896 — 40,00
30922 — 40,00
30937 — 40,00
30970 — 40,00
30973 — 40,00
30986 — 40,00

31
31032 — 40,00
31036 — 40,00
31105 — 40,00
31128 — 40,00
31131 — 40,00
31145 — 40,00
31150 — 40,00
31153 — 40,00
31155 — 40,00
31179 — 40,00
31198 — 40,00
31251 — 40,00
31256 — 40,00
31260 — 40,00
31261 — 40,00
31296 — 40,00
31315 — 40,00
31320 100,00
31322 — 40,00
31371 — 40,00
31388 — 40,00
31389 — 40,00
31398 — 40,00
31415 — 40,00
31459 — 40,00
31464 — 40,00
31467 1 MIL ESCUDOS
31498 — 40,00
31503 — 40,00
31513 — 40,00
31526 — 40,00
31548 — 40,00
31568 — 40,00
31616 — 40,00
31667 — 40,00
31676 — 40,00
31711 100,00
31739 — 40,00
31787 — 40,00
31807 100,00
31834 — 40,00
31848 — 40,00
31863 — 40,00
31871 — 40,00
31875 — 40,00
31881 — 40,00
31884 — 40,00
31888 100,00
31980 — 40,00
31985 100,00

32
32027 — 40,00
32035 — 40,00
32058 — 40,00
32114 — 40,00
32140 — 40,00
32162 100,00
32173 — 40,00
32181 — 40,00
32186 — 40,00
32198 — 40,00
32208 — 40,00
32217 — 40,00
32219 — 40,00
32222 — 40,00
32231 — 40,00
32233 — 40,00
32245 — 40,00
32274 — 40,00
32292 — 40,00
32299 — 40,00
32300 — 40,00
32332 — 40,00
32364 — 40,00
32375 — 40,00
32389 — 40,00
32443 — 40,00
32501 — 40,00
32508 — 40,00
32625 — 40,00
32674 — 40,00
32721 100,00
32767 — 40,00
32822 — 40,00
32899 — 40,00
32915 — 40,00
32921 — 40,00
32927 — 40,00
32967 — 40,00

33
33034 — 40,00
33037 — 40,00
33054 — 40,00
33069 — 40,00
33070 — 40,00
33105 — 40,00
33112 — 40,00
33121 — 40,00
33138 — 40,00
33142 — 40,00
33150 — 40,00
33192 — 40,00
33221 — 40,00
33226 — 40,00
33298 — 40,00
33323 — 40,00
33356 — 40,00
33385 — 40,00
33418 — 40,00
33421 — 40,00
33465 — 40,00
33479 — 40,00
33494 — 40,00
33501 — 40,00
33503 100,00
33507 — 40,00
33535 — 40,00
33536 — 40,00
33577 — 40,00
33578 — 40,00
33592 — 40,00
33594 — 40,00
33661 — 40,00
33717 — 40,00
33741 — 40,00
33745 — 40,00
33796 — 40,00
33815 — 40,00
33822 — 40,00
33848 — 40,00
33854 — 40,00
33872 — 40,00
33883 — 40,00
33897 — 40,00
33934 — 40,00
33972 — 40,00
33976 — 40,00
33990 1 MIL ESCUDOS

34
34049 — 40,00
34084 — 40,00
34099 — 40,00
34113 — 40,00
34121 — 40,00
34152 100,00
34166 — 40,00
34182 100,00
34192 — 40,00
34200 cnt. 40,00
" 201 cnt. 40,00
" 202 cnt. 40,00
" 203 cnt. 40,00
" 204 cnt. 40,00
34205 — 40,00
" 205 cnt. 40,00
34206 — 40,00
" 206 cnt. 40,00
" 207 cnt. 40,00
" 208 cnt. 40,00
" 209 cnt. 40,00
" 210 cnt. 40,00
" 211 cnt. 40,00
" 212 cnt. 40,00
" 213 cnt. 40,00
" 214 cnt. 40,00
" 215 cnt. 40,00
" 216 cnt. 40,00
" 217 cnt. 40,00
" 218 cnt. 40,00
34219 cnt. 40,00
" 220 cnt. 40,00

APROX.
34221 — 40,00
34221 183.00
34222 200,00
34223 300,00

PREMIO MAYOR
34224
300 MIL Escudos

APROX.
34225 300.00
34226 200.00
34227 183.00

34228 cnt. 40,00
" 229 cnt. 40,00
" 230 cnt. 40,00
" 231 cnt. 40,00
" 232 cnt. 40,00
" 233 cnt. 40,00
" 234 cnt. 40,00
" 235 cnt. 40,00
" 236 cnt. 40,00
34237 cnt. 40,00
" 238 cnt. 40,00
" 239 cnt. 40,00
" 240 cnt. 40,00
" 241 cnt. 40,00
" 242 cnt. 40,00
" 243 cnt. 40,00
" 244 cnt. 40,00
" 245 cnt. 40,00
" 246 cnt. 40,00
" 247 cnt. 40,00
" 248 cnt. 40,00
" 249 cnt. 40,00
" 250 cnt. 40,00
" 251 cnt. 40,00
" 252 cnt. 40,00
" 253 cnt. 40,00
" 254 cnt. 40,00
" 255 cnt. 40,00
" 256 cnt. 40,00
" 257 cnt. 40,00
" 258 cnt. 40,00
" 259 cnt. 40,00
" 260 cnt. 40,00
" 261 cnt. 40,00
" 262 cnt. 40,00
" 263 cnt. 40,00
" 264 cnt. 40,00
" 265 cnt. 40,00
" 266 cnt. 40,00
" 267 cnt. 40,00
" 268 cnt. 40,00
" 269 cnt. 40,00
" 270 cnt. 40,00
" 271 cnt. 40,00
" 272 cnt. 40,00
" 273 cnt. 40,00
" 274 cnt. 40,00
" 275 cnt. 40,00
" 276 cnt. 40,00
" 277 cnt. 40,00
" 278 cnt. 40,00
" 279 cnt. 40,00
" 280 cnt. 40,00
" 281 cnt. 40,00
34282 cnt. 40,00
" 283 cnt. 40,00
" 284 cnt. 40,00
" 285 cnt. 40,00
" 286 cnt. 40,00
" 287 cnt. 40,00
" 288 cnt. 40,00
" 289 cnt. 40,00
" 290 cnt. 40,00
" 291 cnt. 40,00
" 292 cnt. 40,00
" 293 cnt. 40,00
" 294 cnt. 40,00
" 295 cnt. 40,00
" 296 cnt. 40,00
" 297 cnt. 40,00
" 298 cnt. 40,00
" 299 cnt. 40,00
34318 — 40,00
34361 — 40,00
34371 — 40,00
34419 — 40,00
34444 100,00
34446 — 40,00
34449 — 40,00
34488 — 40,00
34489 300 ESCUDOS
34500 — 40,00
34515 100,00
34522 1 MIL ESCUDOS
34537 — 40,00
34552 — 40,00
34578 — 40,00
34598 — 40,00
34602 — 40,00
34621 — 40,00
34626 — 40,00
34664 — 40,00
34693 — 40,00
34696 — 40,00
34739 — 40,00
34755 — 40,00
34769 — 40,00
34797 — 40,00
34817 100.00
34857 — 40,00
34879 — 40,00
34908 — 40,00
34930 300 ESCUDOS
34955 — 40,00
34975 — 40,00
34992 — 40,00

35
35008 — 40,00
35010 — 40,00
35032 — 40,00
35045 — 40,00
35112 — 40,00
35121 — 40,00
35128 — 40,00
35158 — 40,00
35179 — 40,00
35196 — 40,00
35262 — 40,00
35303 — 40,00
35363 — 40,00
35395 — 40,00
35413 — 40,00
35427 — 40,00
35453 — 40,00
35462 — 40,00
35509 — 40,00
35523 — 40,00
35528 — 40,00
35626 — 40,00
35667 — 40,00
35671 — 40,00
35675 — 40,00
35678 — 40,00
35690 — 40,00
35697 — 40,00
35699 — 40,00
35701 — 40,00
35709 100.00
35733 — 40,00
35770 — 40,00
35841 — 40,00
35851 — 40,00
35860 — 40,00
35895 — 40,00
35911 — 40,00
35923 — 40,00
35926 — 40,00
35930 — 40,00
35955 — 40,00
35998 — 40,00

36
36004 — 40,00
36062 — 40,00
36066 — 40,00
36076 — 40,00
36108 — 40,00
36116 — 40,00
36133 100,00
36143 100,00
36174 100,00
36175 — 40,00
36191 — 40,00
36199 — 40,00
36221 — 40,00
36227 — 40,00
36244 — 40,00
36249 — 40,00
36294 — 40,00
36352 — 40,00
36360 — 40,00
36371 — 40,00
36382 — 40,00
36434 — 40,00
36447 — 40,00
36451 — 40,00
36462 — 40,00
36464 — 40,00
36470 100,00
36487 — 40,00
36530 — 40,00
36546 — 40,00
36548 — 40,00
36585 — 40,00
36590 — 40,00
36605 100,00
36615 — 40,00
36619 — 40,00
36662 — 40,00
36663 100,00
36664 — 40,00
36685 — 40,00
36690 — 40,00
36750 — 40,00
36764 — 40,00
36817 — 40,00
36891 — 40,00
36912 — 40,00
36940 — 40,00

37
37000 — 40,00
37021 — 40,00
37038 — 40,00
37042 — 40,00
37057 — 40,00
37093 — 40,00
37119 — 40,00
37123 — 40,00
37131 — 40,00
37150 — 40,00
37151 — 40,00
37160 — 40,00
37175 — 40,00
37180 — 40,00
37248 — 40,00
37260 — 40,00
37285 — 40,00
37292 — 40,00
37301 — 40,00
37306 — 40,00
37332 — 40,00
37345 — 40,00
37363 — 40,00
37441 — 40,00
37468 — 40,00
37487 — 40,00
37488 — 40,00
37522 — 40,00
37528 — 40,00
37572 — 40,00
37582 — 40,00
37586 — 40,00
37595 — 40,00
37607 — 40,00
37628 — 40,00
37635 — 40,00
37679 — 40,00
37719 — 40,00
37750 — 40,00
37795 — 40,00
37808 — 40,00
37857 — 40,00
37876 — 40,00
37883 — 40,00
37935 — 40,00
37939 — 40,00
37951 — 40,00
37955 — 40,00
37956 — 40,00
37967 — 40,00
37976 — 40,00
37978 — 40,00
37979 — 40,00
37991 — 40,00
37992 — 40,00

38
38005 — 40,00
38022 — 40,00
38046 — 40,00
38047 — 40,00
38066 — 40,00
38069 — 40,00
38086 — 40,00
38093 — 40,00
38109 100.00
38142 — 40,00
38143 — 40,00
38187 — 40,00
38212 — 40,00
38267 100.00
38331 — 40,00
38335 — 40,00
38373 — 40,00
38409 — 40,00
38425 — 40,00
38435 — 40,00
38445 — 40,00
38454 1 MIL ESCUDOS
38455 — 40,00
38456 — 40,00
38477 — 40,00
38492 — 40,00
38493 — 40,00
38559 — 40,00
38561 — 40,00
38607 — 40,00
38608 — 40,00
38619 — 40,00
38642 — 40,00
38666 — 40,00
38699 — 40,00
38701 — 40,00
38732 — 40,00
38757 — 40,00
38774 — 40,00
38775 — 40,00
38777 — 40,00
38792 — 40,00
38807 — 40,00
38809 — 40,00
38840 — 40,00
38853 — 40,00
38879 — 40,00
38900 — 40,00
38948 — 40,00
38971 — 40,00

39
39008 — 40,00
39022 — 40,00
39030 — 40,00
39035 — 40,00
39038 — 40,00
39042 — 40,00
39069 — 40,00
39074 — 40,00
39098 — 40,00
39106 — 40,00
39125 — 40,00
39139 — 40,00
39141 — 40,00
39171 — 40,00
39201 — 40,00
39210 — 40,00
39224 — 40,00
39231 — 40,00
39240 300 ESCUDOS
39243 100,00
39252 — 40,00
39255 — 40,00
39266 — 40,00
39286 100,00
39297 — 40,00
39321 — 40,00
39323 — 40,00
39336 — 40,00
39411 — 40,00
39440 — 40,00
39452 — 40,00
39453 — 40,00
39455 — 40,00
39459 — 40,00
39485 — 40,00
39486 — 40,00
39505 — 40,00
39535 — 40,00
39586 — 40,00
39605 — 40,00
39610 — 40,00
39615 — 40,00
39633 — 40,00
39644 — 40,00
39645 — 40,00
39650 — 40,00
39679 — 40,00
39686 — 40,00
39709 100,00
39710 — 40,00
39714 — 40,00
39740 — 40,00
39751 — 40,00
39806 — 40,00
39826 — 40,00
39851 — 40,00
39856 — 40,00
39877 — 40,00
39903 — 40,00
39914 — 40,00
39915 — 40,00
39942 — 40,00
39946 — 40,00
39992 — 40,00
39993 — 40,00

40
40015 — 40,00
40117 — 40,00
40129 — 40,00
40150 — 40,00
40154 — 40,00
40164 — 40,00
40176 — 40,00
40189 — 40,00
40224 — 40,00
40299 — 40,00
40313 — 40,00
40324 — 40,00
40391 — 40,00
40410 — 40,00
40423 — 40,00
40434 — 40,00
40449 — 40,00
40466 — 40,00
40492 — 40,00
40525 — 40,00
40546 — 40,00
40549 — 40,00
40564 — 40,00
40591 — 40,00
40623 — 40,00
40628 — 40,00
40634 — 40,00
40658 — 40,00
40669 — 40,00
40677 — 40,00
40692 — 40,00
40767 — 40,00
40772 — 40,00
40778 — 40,00
40782 — 40,00
40790 — 40,00
40798 — 40,00
40808 — 40,00
40812 — 40,00
40813 — 40,00
40816 — 40,00
40865 — 40,00
40874 — 40,00
40891 — 40,00
40893 — 40,00
40945 — 40,00
40959 — 40,00
40988 — 40,00
40998 — 40,00

41
41016 — 40,00
41029 — 40,00
41045 — 40,00
41051 — 40,00
41059 — 40,00
41071 — 40,00
41084 — 40,00
41140 — 40,00
41145 — 40,00
41168 — 40,00
41189 — 40,00
41190 — 40,00
41270 — 40,00
41277 — 40,00
41353 — 40,00
41358 — 40,00
41372 — 40,00
41400 cnt. 34,00
" 401 cnt. 34,00
41402 — 40,00
" 402 cnt. 34,00
" 403 cnt. 34,00
" 404 cnt. 34,00
" 405 cnt. 34,00
" 406 cnt. 34,00
" 407 cnt. 34,00
" 408 cnt. 34,00
" 409 cnt. 34,00
" 410 cnt. 34,00
" 411 cnt. 34,00
" 412 cnt. 34,00
" 413 cnt. 34,00
" 414 cnt. 34,00
" 415 cnt. 34,00
" 416 cnt. 34,00
" 417 cnt. 34,00
41418 — 40,00
" 418 cnt. 34,00
" 419 cnt. 34,00
" 420 cnt. 34,00
41421 — 40,00
" 421 cnt. 34,00
" 422 cnt. 34,00
" 423 cnt. 34,00
" 424 cnt. 34,00
" 425 cnt. 34,00
" 426 cnt. 34,00
" 427 cnt. 34,00
" 428 cnt. 34,00
" 429 cnt. 34,00
" 430 cnt. 34,00
" 431 cnt. 34,00
" 432 cnt. 34,00
" 433 cnt. 34,00
" 434 cnt. 34,00
" 435 cnt. 34,00
" 436 cnt. 34,00
" 437 cnt. 34,00
" 438 cnt. 34,00
41439 — 40,00
" 439 cnt. 34,00
" 440 cnt. 34,00
" 441 cnt. 34,00
" 442 cnt. 34,00
" 443 cnt. 34,00
" 444 cnt. 34,00
" 445 cnt. 34,00
" 446 cnt. 34,00
" 447 cnt. 34,00
" 448 cnt. 34,00
" 449 cnt. 34,00
41450 — 40,00
" 450 cnt. 34,00
" 451 cnt. 34,00
" 452 cnt. 34,00
" 453 cnt. 34,00
" 454 cnt. 34,00
" 455 cnt. 34,00
41456 3 MIL ESCUDOS
41457 cnt. 34,00
" 458 cnt. 34,00
" 459 cnt. 34,00
" 460 cnt. 34,00
" 461 cnt. 34,00
" 462 cnt. 34,00
" 463 cnt. 34,00
" 464 cnt. 34,00
" 465 cnt. 34,00
" 466 cnt. 34,00
" 467 cnt. 34,00
41468 — 40,00
" 468 cnt. 34,00
469 cnt. 34,00
470 cnt. 34,00
" 471 cnt. 34,00
" 472 cnt. 34,00
" 473 cnt. 34,00
41474 cnt. 34,00
" 475 cnt. 34,00
" 476 cnt. 34,00
" 477 cnt. 34,00
" 478 cnt. 34,00
41479 — 40,00
" 479 cnt. 34,00
" 480 cnt. 34,00
" 481 cnt. 34,00
" 482 cnt. 34,00
" 483 cnt. 34,00
" 484 cnt. 34,00
" 485 cnt. 34,00
" 486 cnt. 34,00
" 487 cnt. 34,00
" 488 cnt. 34,00
" 489 cnt. 34,00
" 490 cnt. 34,00
" 491 cnt. 34,00
" 492 cnt. 34,00
41493 — 40,00
" 493 cnt. 34,00
" 494 cnt. 34,00
" 495 cnt. 34,00
" 496 cnt. 34,00
" 497 cnt. 34,00
" 498 cnt. 34,00
41499 — 40,00
" 499 cnt. 34,00
41501 100,00
41507 — 40,00
41517 — 40,00
41554 — 40,00
41572 — 40,00
41604 — 40,00
41632 — 40,00
41702 — 40,00
41709 — 40,00
41732 — 40,00
41744 — 40,00
41750 — 40,00
41796 — 40,00
41873 — 40,00
41885 — 40,00
41917 — 40,00
41935 — 40,00
41941 — 40,00
41947 — 40,00
41969 — 40,00
41975 — 40,00
41987 — 40,00

42
42039 — 40,00
42054 — 40,00
42090 — 40,00
42103 — 40,00
42132 300 ESCUDOS
42150 — 40,00
42163 — 40,00
42178 — 40,00
42220 — 40,00
42273 — 40,00
42299 — 40,00
42313 — 40,00
42349 — 40,00
42376 — 40,00
42395 — 40,00
42426 — 40,00
42428 — 40,00
42440 — 40,00
42443 — 40,00
42455 — 40,00
42465 — 40,00
42535 — 40,00
42536 — 40,00
42562 — 40,00
42577 — 40,00
42594 — 40,00
42607 — 40,00
42615 — 40,00
42647 — 40,00
42648 — 40,00
42757 — 40,00
42766 — 40,00
42772 — 40,00
42784 — 40,00
42785 — 40,00
42828 — 40,00
42839 — 40,00
42848 — 40,00
42854 — 40,00
42870 — 40,00
42893 — 40,00
42908 — 40,00
42925 — 40,00
42933 — 40,00
42952 — 40,00
42957 — 40,00
42968 — 40,00
42983 — 40,00
42985 — 40,00
42993 — 40,00
42995 — 40,00

43
43002 — 40,00
43110 — 40,00
43143 — 40,00
43151 100,00
43152 — 40,00
43158 100,00
43159 — 40,00
43166 — 40,00
43192 — 40,00
43195 — 40,00
43218 — 40,00
43222 — 40,00
43232 — 40,00
43240 — 40,00
43242 — 40,00
43269 — 40,00
43298 — 40,00
43314 — 40,00
43322 — 40,00
43324 — 40,00
43343 — 40,00
43357 — 40,00
43379 — 40,00
43392 — 40,00
43415 — 40,00
43445 — 40,00
43451 — 40,00
43491 — 40,00
43508 — 40,00
43545 — 40,00
43561 — 40,00
43573 — 40,00
43574 — 40,00
43576 — 40,00
43584 — 40,00
43590 — 40,00
43612 100,00
43654 — 40,00
43658 — 40,00
43672 — 40,00
43685 — 40,00
43699 — 40,00
43740 — 40,00
43774 — 40,00
43800 — 40,00
43805 — 40,00
43875 — 40,00
43878 — 40,00
43902 — 40,00
43912 — 40,00
43969 — 40,00
43983 — 40,00
43985 — 40,00

44
44012 — 40,00
44030 100,00
44081 300 ESCUDOS
44082 — 40,00
44085 — 40,00
44096 — 40,00
44101 300 ESCUDOS
44114 — 40,00
44135 — 40,00
44151 — 40,00
44166 — 40,00
44181 — 40,00
44205 — 40,00
44241 — 40,00
44256 — 40,00
44289 — 40,00
44291 — 40,00
44305 — 40,00
44323 100,00
44347 — 40,00
44357 — 40,00
44399 — 40,00
44420 — 40,00
44426 — 40,00
44455 — 40,00
44460 — 40,00
44494 — 40,00
44507 — 40,00
44526 — 40,00
44567 — 40,00
44620 — 40,00
44644 — 40,00
44646 — 40,00
44663 — 40,00
44678 — 40,00
44679 — 40,00
44680 — 40,00
44710 — 40,00
44758 — 40,00
44785 — 40,00
44840 — 40,00
44850 — 40,00
44857 — 40,00
44901 — 40,00
44918 — 40,00
44968 — 40,00
44975 — 40,00

45
45011 — 40,00
45074 — 40,00
45109 — 40,00
45143 — 40,00
45146 — 40,00
45178 — 40,00
45206 — 40,00
45220 — 40,00
45240 — 40,00
45256 — 40,00
45286 — 40,00
45304 — 40,00
45328 — 40,00
45333 — 40,00
45345 — 40,00
45364 — 40,00
45369 — 40,00
45374 — 40,00
45378 — 40,00
45403 — 40,00
45408 — 40,00
45415 — 40,00
45424 — 40,00
45435 — 40,00
45473 — 40,00
45497 1 MIL ESCUDOS
45498 1 MIL ESCUDOS
45508 — 40,00
45550 — 40,00
45554 — 40,00
45626 — 40,00
45647 — 40,00
45674 — 40,00
45682 — 40,00
45705 — 40,00
45710 — 40,00
45744 — 40,00
45763 — 40,00
45764 — 40,00
45791 — 40,00
45797 — 40,00
45805 — 40,00
45849 — 40,00
45851 — 40,00
45867 — 40,00
45868 — 40,00
45904 — 40,00
45906 — 40,00
45930 — 40,00
45937 — 40,00
45952 — 40,00
45960 — 40,00
45962 — 40,00

46
46001 — 40,00
46028 — 40,00
46045 — 40,00
46047 — 40,00
46069 — 40,00
46096 — 40,00
46107 — 40,00
46122 — 40,00
46129 — 40,00
46135 — 40,00
46150 — 40,00
46204 — 40,00
46218 — 40,00
46220 — 40,00
46233 — 40,00
46235 — 40,00
46244 — 40,00
46249 — 40,00
46329 — 40,00
46366 — 40,00
46370 — 40,00
46385 — 40,00
46407 — 40,00
46409 — 40,00
46414 — 40,00
46419 — 40,00
46501 — 40,00
46511 — 40,00
46538 — 40,00
46540 — 40,00
46546 — 40,00
46563 — 40,00
46565 — 40,00
46579 — 40,00
46726 — 40,00
46737 — 40,00
46740 — 40,00
46748 — 40,00
46761 — 40,00
46778 — 40,00
46786 — 40,00
46791 — 40,00
46805 — 40,00
46810 — 40,00
46897 — 40,00
46920 — 40,00
46935 — 40,00
46956 — 40,00

47
47000 cnt. 34,00
" 001 cnt. 34,00
" 002 cnt. 34,00
" 003 cnt. 34,00
" 004 cnt. 34,00
" 005 cnt. 34,00
" 006 cnt. 34,00
" 007 cnt. 34,00
" 008 cnt. 34,00
" 009 cnt. 34,00
" 010 cnt. 34,00

APROX.
47011 100.00
47012 200,00

47013
30 MIL ESCUDOS

APROX.
47014 200,00
47015 100.00

47016 cnt. 34,00
" 017 cnt. 34,00
47018 — 40,00
" 018 cnt. 34,00
" 019 cnt. 34,00
" 020 cnt. 34,00
" 021 cnt. 34,00
" 022 cnt. 34,00
" 023 cnt. 34,00
47024 cnt. 34,00
" 025 cnt. 34,00
" 026 cnt. 34,00
" 027 cnt. 34,00
" 028 cnt. 34,00
" 029 cnt. 34,00
" 030 cnt. 34,00
47031 — 40,00
" 031 cnt. 34,00
" 032 cnt. 34,00
" 033 cnt. 34,00
" 034 cnt. 34,00
" 035 cnt. 34,00
" 036 cnt. 34,00
" 037 cnt. 34,00
" 038 cnt. 34,00
" 039 cnt. 34,00
" 040 cnt. 34,00
" 041 cnt. 34,00
" 042 cnt. 34,00
" 043 cnt. 34,00
" 044 cnt. 34,00
" 045 cnt. 34,00
" 046 cnt. 34,00
" 047 cnt. 34,00
" 048 cnt. 34,00
" 049 cnt. 34,00
" 050 cnt. 34,00
" 051 cnt. 34,00
" 052 cnt. 34,00
" 053 cnt. 34,00
" 054 cnt. 34,00
47055 — 40,00
" 055 cnt. 34,00
" 056 cnt. 34,00
" 057 cnt. 34,00
" 058 cnt. 34,00
" 059 cnt. 34,00
" 060 cnt. 34,00
" 061 cnt. 34,00
" 062 cnt. 34,00
" 063 cnt. 34,00
" 064 cnt. 34,00
" 065 cnt. 34,00
" 066 cnt. 34,00
" 067 cnt. 34,00
" 068 cnt. 34,00
" 069 cnt. 34,00
" 070 cnt. 34,00
" 071 cnt. 34,00
" 072 cnt. 34,00
" 073 cnt. 34,00
" 074 cnt. 34,00
" 075 cnt. 34,00
" 076 cnt. 34,00
" 077 cnt. 34,00
" 078 cnt. 34,00
" 079 cnt. 34,00
" 080 cnt. 34,00
" 081 cnt. 34,00
" 082 cnt. 34,00
" 083 cnt. 34,00
" 084 cnt. 34,00
" 085 cnt. 34,00
" 086 cnt. 34,00
" 087 cnt. 34,00
" 088 cnt. 34,00
" 089 cnt. 34,00
" 090 cnt. 34,00
" 091 cnt. 34,00
" 092 cnt. 34,00
" 093 cnt. 34,00
" 094 cnt. 34,00
" 095 cnt. 34,00
" 096 cnt. 34,00
" 097 cnt. 34,00
" 098 cnt. 34,00
" 099 cnt. 34,00
47101 — 40,00
47160 — 40,00
47286 — 40,00
47337 — 40,00
47346 — 40,00
47361 — 40,00
47379 — 40,00
47389 — 40,00
47402 — 40,00
47484 — 40,00
47503 — 40,00
47529 100,00
47598 — 40,00
47604 — 40,00
47673 — 40,00
47680 — 40,00
47689 — 40,00
47692 — 40,00
47694 — 40,00
47717 — 40,00
47724 100,00
47780 — 40,00
47808 — 40,00
47869 — 40,00
47894 — 40,00
47910 — 40,00
47930 — 40,00
47941 — 40,00
47946 — 40,00

48
48011 300 ESCUDOS
48029 — 40,00
48053 — 40,00
48063 — 40,00
48072 100,00
48105 — 40,00
48165 — 40,00
48212 — 40,00
48241 — 40,00
48248 — 40,00
48282 — 40,00
48292 — 40,00
48322 — 40,00
48352 — 40,00
48367 — 40,00
48419 — 40,00
48452 — 40,00
48461 — 40,00
48483 — 40,00
48518 — 40,00
48552 — 40,00
48590 — 40,00
48608 — 40,00
48639 — 40,00
48678 — 40,00
48680 — 40,00
48690 — 40,00
48790 — 40,00
48823 — 40,00
48849 — 40,00
48871 — 40,00
48879 — 40,00
48917 — 40,00
48924 — 40,00
48941 — 40,00
48943 — 40,00
48956 — 40,00
48957 — 40,00
48985 — 40,00
48991 — 40,00

49
49004 — 40,00
49033 — 40,00
49060 100.00
49069 — 40,00
49144 100,00
49146 — 40,00
49183 — 40,00
49226 — 40,00
49240 — 40,00
49270 — 40,00
49278 — 40,00
49292 — 40,00
49330 — 40,00
49339 — 40,00
49344 — 40,00
49353 — 40,00
49357 — 40,00
49395 — 40,00
49479 — 40,00
49497 — 40,00
49510 — 40,00
49531 — 40,00
49532 — 40,00
49533 — 40,00
49539 — 40,00
49545 1 MIL ESCUDOS
49553 — 40,00
49555 — 40,00
49558 — 40,00
49574 — 40,00
49592 — 40,00
49608 — 40,00
49623 — 40,00
49631 — 40,00
49661 — 40,00
49711 — 40,00
49757 — 40,00
49796 — 40,00
49799 100,00
49825 — 40,00
49845 — 40,00
49853 — 40,00
49867 — 40,00
49888 — 40,00
49913 — 40,00
49978 — 40,00
49979 — 40,00
49997 1 MIL ESCUDOS
49999 — 40,00

50
50015 — 40,00
50020 — 40,00
50043 — 40,00
50088 — 40,00
50158 — 40,00
50233 — 40,00
50235 — 40,00
50341 — 40,00
50353 — 40,00
50355 — 40,00
50376 — 40,00
50378 — 40,00
50389 — 40,00
50401 — 40,00
50407 — 40,00
50428 — 40,00
50447 — 40,00
50453 — 40,00
50455 — 40,00
50483 — 40,00
50495 — 40,00
50525 — 40,00
50611 — 40,00
50629 300 ESCUDOS
50673 — 40,00
50678 — 40,00
50688 — 40,00
50700 cnt. 34,00
50701 — 40,00
" 701 cnt. 34,00
" 702 cnt. 34,00
" 703 cnt. 34,00
" 704 cnt. 34,00
" 705 cnt. 34,00
" 706 cnt. 34,00
" 707 cnt. 34,00
" 708 cnt. 34,00

50709
15 MIL ESCUDOS

50710 300 ESCUDOS
50710 cnt. 34,00
50711 cnt. 34,00
" 712 cnt. 34,00
" 713 cnt. 34,00
" 714 cnt. 34,00
" 715 cnt. 34,00
" 716 cnt. 34,00
" 717 cnt. 34,00
" 718 cnt. 34,00
" 719 cnt. 34,00
" 720 cnt. 34,00
" 721 cnt. 34,00
" 722 cnt. 34,00
" 723 cnt. 34,00
" 724 cnt. 34,00
" 725 cnt. 34,00
" 726 cnt. 34,00
" 727 cnt. 34,00
" 728 cnt. 34,00
" 729 cnt. 34,00
" 730 cnt. 34,00
" 731 cnt. 34,00
" 732 cnt. 34,00
50733 — 40,00
" 733 cnt. 34,00
" 734 cnt. 34,00
" 735 cnt. 34,00
" 736 cnt. 34,00
" 737 cnt. 34,00
" 738 cnt. 34,00
" 739 cnt. 34,00
" 740 cnt. 34,00
" 741 cnt. 34,00
" 742 cnt. 34,00
" 743 cnt. 34,00
" 744 cnt. 34,00
" 745 cnt. 34,00
" 746 cnt. 34,00
" 747 cnt. 34,00
" 748 cnt. 34,00
" 749 cnt. 34,00
" 750 cnt. 34,00
" 751 cnt. 34,00
" 752 cnt. 34,00
" 753 cnt. 34,00
" 754 cnt. 34,00
" 755 cnt. 34,00
" 756 cnt. 34,00
" 757 cnt. 34,00
50758 — 40,00
" 758 cnt. 34,00
" 759 cnt. 34,00
" 760 cnt. 34,00
" 761 cnt. 34,00
" 762 cnt. 34,00
" 763 cnt. 34,00
" 764 cnt. 34,00
" 765 cnt. 34,00
" 766 cnt. 34,00
50767 — 40,00
" 767 cnt. 34,00
" 768 cnt. 34,00
" 769 cnt. 34,00
" 770 cnt. 34,00
" 771 cnt. 34,00
" 772 cnt. 34,00
" 773 cnt. 34,00
" 774 cnt. 34,00
" 775 cnt. 34,00
" 776 cnt. 34,00
" 777 cnt. 34,00
" 778 cnt. 34,00
" 779 cnt. 34,00
" 780 cnt. 34,00
" 781 cnt. 34,00
" 782 cnt. 34,00
" 783 cnt. 34,00
" 784 cnt. 34,00
" 785 cnt. 34,00
" 786 cnt. 34,00
" 787 cnt. 34,00
" 788 cnt. 34,00
" 789 cnt. 34,00
" 790 cnt. 34,00
" 791 cnt. 34,00
" 792 cnt. 34,00
" 793 cnt. 34,00
" 794 cnt. 34,00
" 795 cnt. 34,00
" 796 cnt. 34,00
" 797 cnt. 34,00
" 798 cnt. 34,00
" 799 cnt. 34,00
50834 — 40,00
50847 — 40,00
50885 — 40,00
50908 — 40,00
50922 — 40,00
50923 — 40,00
50967 — 40,00
50972 — 40,00
50985 — 40,00
50996 — 40,00

IMPRENTA — Serrano 871 Santiago

NOTAS OFICIALES: 1.—LA PRIMERA TERMINACION LA DA EL NUMERO FAVORECIDO CON LOS E° 300.000,00 EL QUE NO COBRARA TERMINACION. LA SEGUNDA TERMINACION LA DA LA ULTIMA CIFRA DEL NUMERO SORTEADO INMEDIATAMENTE DESPUES DEL PREMIO MAYOR, SIEMPRE QUE SEA DIFERENTE A LA DE LA PRIMERA TERMINACION. 2.—LAS APROXIMACIONES NO COBRAN CENTENA, PERO SI EL PREMIO QUE OBTUVIEREN EN EL SORTEO. 3.—LOS PREMIOS SE PAGARAN UNICAMENTE SEGUN ESTA LISTA OFICIAL, AL PORTADOR, DESDE EL LUNES 27 DE ENERO DE 1964 HASTA EL 24 DE JULIO DE 1964 (180 DIAS), CON EL DESCUENTO DEL 2% A LOS PREMIOS DE E° 1.000,00, O MAS, QUE CORRESPONDE AL VENDEDOR DEL BOLETO; SI EL VENDEDOR FUERE SUBAGENTE DICHO 2% SE REPARTIRA ENTRE ESTE Y SU AGENTE. 4.—ADEMAS, EL PREMIO MAYOR TENDRA UN DESCUENTO DEL DIEZ POR CIENTO EN CONFORMIDAD A LO ESTABLECIDO EN LA LEY 13.964. 5.—NO SE ATENDERA RECLAMO ALGUNO POR SUBSTRACCION, ADULTERACION DE BOLETOS O ERRORES QUE APAREZCAN EN LAS PUBLICACIONES DE DIARIOS, REVISTAS Y TRANSMISIONES DE RADIOS.

ALEJANDRO POILLOT LUNA
Sub-Gerente

HORACIO SOISSA BATIFOULIE
Notario

ALFREDO VICUÑA LARRAIN
Gerente

Nº 003302

...MBIO DE FOLIO EN "LA VOZ DE CONCHALI".— Su ...ario aniversario celebró el semanario "La Voz de Conchalí" ...gano de prensa que se ha conquistado el general aprecio ...defender con valentía y gran espíritu público los intereses ...esta comuna. En el grabado aparece el diputado por el ...gundo Distrito, doctor Héctor Lehuedé, al hacer el clásico ...bio de folio, mientras observan el Subdelegado de la co...ana, Martín Candia; el Director del semanario, Sergio ...Fuentes, y el gerente comercial, Juan Hidalgo Migueles, y otras personas.

AQUI... EL PUERTO

...NAVE DE TURISMO HOLANDESA.— Contrariamente a lo ...se esperaba, no vendrá a Chile el transatlántico holandés ..."Willem Luys", procedente de Australia. La nave, que según ...entendía visitaría nuestro puerto, seguirá directamente al ...erto de El Callao.

...MUERTE DE ALUMNO DE USM.— En Talca pereció aho... José Manuel Donoso Elgart, alumno del curso de Cons...ción de la USM. de Valparaíso. El joven Donoso se ba... cerca de la mencionada ciudad el jueves pasado y su ...erte ha producido impresión en nuestra ciudad, donde era ...conocido. En señal de duelo se encuentra izado a media ... el pabellón de la Universidad Santa María.

...NAUGURACION DE GRABADOS JAPONESES.— Se en...ra abierta la Exposición de Grabados Escolares Japo...es que fue inaugurada con asistencia del Embajador del ... Excmo. Agustín Kanayama, en el Auditorio Cultural ...araíso", de Playa Ancha. El Embajador, en compañía ... esposa, ataviada con el tradicional kimono japonés, se ...en cálidas palabras a la presentación de estos grabados ...araíso. Hizo uso de la palabra, además, el alcalde de ...iso Guillermo Winter.

...VIERO HOLANDES VENDRA A VALPARAISO.— El ... holandés, Joseline de Jong, director gerente de la ...lloid Line de Amsterdam, visitará Valparaíso a mediados ... de febrero. El 2 de febrero llegará a Arica el señor ...ch Braches, inspector de la misma línea holandesa ...onada; de Arica viajará a Tocopilla, Iquique, Antofagasta ...alparaíso. Le acompañará en el recorrido Maurice Evans, ... en Chile de la Nedlloid Line.

...TEMPORADA DEL ITUCH EN EL MUNICIPAL.— Ayer ...inaugurada en el Teatro Municipal una temporada de ac...iones que realizará el ITUCH en el vecino balneario, la ...se prolongará hasta el domingo 2 de febrero. Ayer se puso ...escena la obra "El Círculo de tiza caucasiano", de Ber... Brech, que se prolongará por tres días dada la extensión ... la obra. El programa completo de actuaciones es el si...ente: Martes 28 y miércoles 29: "La Estación de la Viuda", ...E. Labiche; jueves 30 y viernes 31: "Los Físicos", de F. ...renmat; sábado 10 de febrero: "Tres obras de Tennese ...liams"; domingo 2 de febrero: "Los invasores", de Egon ...ilf.

...ENFERMO ALCALDE GUSTAVO LORCA.— El alcalde ...Viña del Mar, Gustavo Lorca, se encuentra aquejado de ... fuerte gripe que le obliga a guardar cama. El señor ... se encuentra enfermo desde el miércoles pasado. Rea...rá sus funciones el lunes.

...JIRA DE ESTUDIOS AL SUR.— El 5.o año C del Liceo ...Niñas de Viña del Mar, realizará una jira de estudios a ...udad de Concepción. Partirán el lunes al mediodía y la ...ración está compuesta por 22 alumnas, a quienes acom... la profesora jefe Rebeca Osega y las apoderadas Adria... de Castillo y Georgina Detalle. Visitarán Huachipato, in...trias textiles, barrio universitario, zona minera de Lota y ...onel, etc.

...VALPARAISO MANTIENE SEDE DE ALAMAR.— A pe... de la crisis producida en la asamblea extraordinaria de ...ALAMAR al designarse definitivamente a esta ciudad como ...sede, esta fue superada y el presidente de la asamblea, José ... Villarroel, puso fin a la conferencia con un discurso en ... se refirió a los resultados del torneo. Hicieron uso de la ...abra otros representantes de delegaciones que concurrieron ...finalmente lo hizo el presidente de la Comisión Organiza... de Uruguay, Hermes Pereira Machado. La propuesta de ... apoyada por Argentina, de elegir a Montevideo como ... de ALAMAR, fue la que causó mayores debates. Para el ... de abril se ha propuesto una nueva reunión que se efec... en Uruguay.

...CHILENOS DIERON VUELTA AL MUNDO.— En el bar... holandés "Banda" llegaron a Valparaíso los tres chilenos ... dieron la vuelta al mundo. Ellos son, Eduardo Reyes, de ...tiago; Luz Tagle, también de la capital, y Antonio Ani... de Concepción. El viaje incluyó un recorrido por el lito... Pacífico de América del Sur, Canal de Panamá, Estados ...dos, Mediterráneo, Medio Oriente y numerosos puertos del ... La nave llegó a Yokohama después de 25 días de na...gación y zarpó ayer a puertos del norte.

...ALUMNOS DE ESCUELA DE LA CISTERNA.— Treinta ... de la Escuela 225, de La Cisterna, se encuentran en ... puerto, alojados en el Regimiento "Maipo". Los niños ...estado visitando diversos lugares de la zona, playas, dia... y vienen a cargo del Director de la Escuela, Diguer ... Alvarado, y de las profesoras Graciela Pérez y ... González. Son alumnos de los Sextos Años de Pre...paratoria.

...mbrado a gas de mercurio ...ndrá Comuna de Las Condes

...LAS CONDES.— Un plan extraordinario de alumbrado, en ... 20 calles y Avenidas de la Comuna de Las Condes, y ... mejoramiento del alumbrado existente, se pondrá en ... dentro de breve plazo, luego del acuerdo adoptado por ... Corporación, que aprobó la destinación de parte de un ...stito para dotar de alumbrado a gas de mercurio, casi a ... la comuna.

De acuerdo con el plan ...ado por la Corporación, ... dirige el Alcalde señor ... Clark Donoso, el nuevo ...mbrado será colocado o ...pletado en las siguientes ... y avenidas:

...LUIS PASTEUR, entre Vi... y Nueva Costanera;
VITACURA, entre Américo ...pucio y Manquehue;
MANQUEHUE, entre Bilbao ... María Teresa, y entre Apo...ndo y Los Militares;
...LO SALDES, entre Américo ...pucio y Pío XI.
CUARTO CENTENARIO, ... Apoquindo y Colón;
PRESIDENTE RIESCO, en... Vitacura y Américo Ves...pucio.
MARTIN DE ZAMORA, en... Sánchez Fontecilla y Her...do de Magallanes;
SEBASTIAN ELCANO, entre ...o y Martín de Zamora;
BILBAO, entre Américo Vespucio y Tomás Moro.
AMERICO VESPUCIO, entre Colón y Bilbao, y entre Vitacura y Puente Nuevo.
LAS CONDES, entre Estadio Italiano y Tabancura.
PADRE HURTADO, entre Apoquindo y Las Condes;
VITACURA, entre Manquehue y Tabancura;
TABANCURA, completo;
APOQUINDO, entre Estadio Italiano y Padre Hurtado;
LAS TRANQUERAS, entre Las Condes y Las Hualtatas;
HERNANDO DE MAGALLANES, entre Apoquindo e Isobel La Católica.

El resto de las calles de la Comuna, comprendida entre el sector oriente de Manquehue, verá reemplazada su actual iluminación por ampolletas de mercurio de gran potencia, utilizándose 2.308 lamparillas.

4.—AUTOMOVILES, GARAGES y VEHICULOS

VENDO BICICLETA DE NIÑITA. de 5 a 12 años. Tratar Suárez Mujica 440. Z. 31|4.

VENDO RADIADOR F-600, MODElo 60, nuevo. Tratar, Alejandro Fierro 4016. Z. 31|4.

CASA LEPE: OFRECE DE IMportación directa recién recibidas mangueras flexibles para radiadores, correas de ventilación, gomas de frenos, servo, soportes, motor, topes bujes y amortiguadores. Alameda 2283, fono 81049. Z-51||n

MOTOCICLETAS ALEMANAS, REpuestos, servicio, facilidades. San Diego 1789. Z-4|In.

NEUMATICOS, AHORA RECAUchaje Insa, en 10 minutos. Nuestro sistema de stock de recambio en todas las medidas nos permite colocar en forma inmediata neumáticos recauchados recibiendo los suyos gastados. Garantía de General Insa, Héctor Hurtado V. Alameda 2293, esquina R. Cumming. Z-4|In.

ELECTRICIDAD EN AUTOMOVIles. Reparaciones de baterías. Vivaceta 845. Z. 31|4.

BICICLETAS, GRAN OCASION vendo, caminera y mujer, paseo, Moneda 2057. Z-4|In.

CURSOS DE MANEJO, ENSEÑANza profesional. Documentos, Instituto San Cristóbal, Mac Iver 728. Z-4|In.

AUTOMOVILISTAS: CASA RIgoberto Lepe, ofrece la más completa línea de repuestos de goma para automóviles, camionetas y camiones de todas las marcas, en todos los tipos, modelos y usos. Alameda 2283, fono 81049. Z-4|In.

EMPRESA DE VIAJES EN AUTOmóvil, Nueva O'Higgins - San Martín, San Francisco 24, ofrece viajes a Mendoza, San Juan, Buenos Aires y Mar del Plata. Z-4|In.

8.—ARRIENDOS OFRECIDOS

HOTEL "ALBION", AHUMADA esquina Moneda, lindas piezas, agua caliente y fría. Sin pensión, E.o 3. Con pensión, E.o 6. Grandes rebajas para familias. C. 30|8

ARRIENDO AMPLIO DEPARTAmento central, con teléfono, calefacción, agua caliente, baño y cocina instalada y amoblada. Entrega inmediata. Llamar al 68928, de 16 a 19 hrs. Z. 31|8.

9.—COMPRAVENTAS VARIAS

VENDO MAQUINA INDUSTRIAL "Overlot". Tratar: Durazno N.o 122, Población Las Rejas. Z-31|23

VENDO LAVADORA HOOVER, tratar Salvador Sanfuentes 2520. Z. 31|9.

VENDO MAQUINA DE TEJER CAsera. Tratar, camino Maipú, paradero 2 1|2, Buin. Z. 31|9.

BOBINADORA INGLESA, 6 HUSOS, automática, con 50 bobinas, en buen estado. Vendo contado E° 690. Los Tres Antonios N.o 132. Fono 492960. Z. 31|9.

VENDO MAQUINA DE CORTAR fiambre, muy poco uso. Tratar en Pedro de Valdivia 3818, a toda hora. Z. 31|23.

10.—CONSTRUCCION Y SUS MATERIALES

PINTURAS LATEX, OLEO, ESmaltes, barniz, ejecutan maestros. Responsables. Llamar fono 391654. Precios módicos. Z. 31|10.

PINTURAS LATEX, OLEO, ESmaltes, ejecutamos. Reparaciones de casas en general. Llamar fono 34006, maestro Zapata. Z. 31|10.

14.—ESTATUTOS Y LEGALES

MUÑOZ JORQUERA, OLGA. — Proposiciones de Convenio.— Primer Juzgado Civil Mayor Cuantía, dictóse siguiente resolución: "Santiago, enero siete 1964. Resolviendo la incidencia sobre impugnación al convenio fojas diecinueve, con lo expuesto por las partes, mérito de los antecedentes y teniendo presente: Primero: Que a fojas siete el señor Síndico de Quiebras de Santiago, presentó la lista de los acreedores con derecho a voto, lo que hizo en cumplimiento de lo que dispone el inciso final del artículo 143 de la Ley de Quiebras; Segundo: Que de acuerdo con esa lista y junta de acreedores de que da constancia el acta de fojas nueve, en la votación del convenio se reunió la doble mayoría exigida por el artículo 148 del cuerpo de leyes antes citado en favor de su aceptación, considerando también el crédito del articulista Duncan Fox por la cantidad escudos 1.943,67; Tercero: Que esta parte, correspondiéndolo hacerlo, ninguna prueba rindió a fin de acreditar que concurrieron a la junta acreedores inexistentes y que acreedores efectivos fueron omitidos en la lista referida en el numerando. 1.o) Que el cuaderno de administración consta a fojas dos que el Síndico se incautó con fecha veintidós de agosto 1963 de los bienes de la quiebra, ubicados en calle Bandera 575, y posteriormente, a fojas siete hay constancia de la incautación de los bienes existentes en la Población Clara Estrella, calle Lucila Godoy 2615, Comuna de La Cisterna; Quinto, Que de acuerdo con las conclusiones anteriores son inadmisibles los fundamentos de la incidencia, más aún si se considera que todo acreedor tiene facultad para exigir de quien corresponda el cumplimiento de la orden de incautación contenida en la resolución que declaró la quiebra. Por estas consideraciones, disposiciones legales citadas y de acuerdo, además, con lo dispuesto en los artículos 147, 156, Ley de Quiebras, se declara que no ha lugar a la impugnación del convenio formulada a fojas diecinueve. Notifíquese esta resolución en la forma que ordena la ley. Briones, Juez. Contreras, Secretario. Posteriormente la parte de Olga Muñoz pidió habilitación de feriado para continuar tramitación. Otrosí, notificación por avisos resolución que concede habilitación de feriado. Proveyóse: Santiago, diecisiete enero 1964. A lo principal, como se pide; al otrosí, como se solicita, sin perjuicio de notificarse personalmente o por cédula al apoderado de Duncan Fox y al señor Síndico. Briones, Juez: Contreras, Secretario. A. 25, 27, 28|14.

HABIENDOSE EXTRAVIADO LOS cheques del Banco del Estado de Chile N.os 1404571, 1404590 y 1404592, Cuenta N.o 51528, quedan nulos y sin valor. Se dio el aviso correspondiente al Banco. A. 27|14.

HABIENDOSE EXTRAVIADO EL cheque serie B. N., cuenta 2938, número 0819144, Banco del Estado, Sucursal Puente Alto, queda nulo por haberse dado el aviso correspondiente. A. 27|14

EL SINDICATO CHOFERES TAxis Puente Alto ha elegido su nueva directiva por el período 1964 ante el señor Inspector del Trabajo señor Bolívar Fernández, dando el siguiente resultado: Presidente, Manuel Ibarra Allende; secretario, Alejandro Palma Aliste, tesorero, Roberto Prado Olivares; director, Santos Orellana Orellana; director, Eduardo Contreras Baeza. A. 27|14.

HABIENDOSE EXTRAVIADO LIbreta CORVI N.o 5195, perteneciente a Luis Aravena Díaz, queda nula por darse aviso correspondiente. A. 28|14.

CICUTA

GUIA PROFESIONAL

MEDICOS

Dr. ABRAHAM WAISSBLUTH
Especialidades Corazón, Pulmón, Estómago, Hígado, Rayos X. Consulta: República 68. Santiago. Teléfono 94092-455451. Atención de 16 a 19 horas. 6|6|64. GP.

Dr. ZOLTAN BERNATH
Alergia, Asma. Pedro León Ugalde 96. Teléfono 86369. Atención desde las 16 horas. GP. 28|2.

DOCTOR LECLERC
Alcoholismo, Nerviosos, Mentales, Psicoterapias. Undurraga N.o 207 (Dieciocho). 66453. 6—9 P. M. GP. 22|1.

DR. GASTON RAMIREZ
Piel. Manuel Rodríguez N.o 56. Fono 68828. H|O. C. GP.

DOCTORA NAVARRETE
Señoras: Obstetricia, Ginecología. Vicuña Mackenna N.o 315. Fono 35912. GP. 17|1

DR. JOSE PROIMOVICH
Medicina Interna. Avenida Bulnes 877, Depto. 605. Teléfono 67176. GP. 31.

DR. HERNAN DEL PINO
Enfermedades de Niños. Rayos X. Consulta de 14 a 16 horas. Mac-Iver 142, 2.o piso. Oficina 204. Fono 393601; Martes, jueves y sábado. Domicilio: Fono 496745. Pedir hora.

MATRONAS

SEÑORA PHERINY
Lord Cochrane 114. H|O. C. GP.

PEDICURO

A V I L E S
Pedicuro y Practicante profesional chileno. Tratamiento indoloro pies. Fono 65842 — Cumming 662. A. GP. 7|febrero.

OPTICA

LENTES DE CONTACTO BAJO prescripción médica. Optica Andrés Hammersley. Bandera 183 (subterráneo), Fono, 88243. C. GP. 7.7|64.

ABOGADOS

SANCHEZ DEL POZO
Especialmente asuntos matrimoniales, posesiones efectivas, particiones, alimentos, rectificaciones nombres. Cobranza cheques. Moneda N.o 1137. Oficina 78. Fono 80818. H.|O. C. GP.

RAQUEL KOGAN B.
Abogado. Toda clase asuntos. Compañía 1048. Teléfono 84844. Horas: 6—8 P. M. C. 81|GP.

ELIAS NEGHME RODRIGUEZ
Juicios civiles y comerciales. Ahumada 131. Oficina N.o 818. Teléfono 88387. GP. 6|12

EUGENIO PUGA
Abogado, asuntos criminales y tránsito. Morandé 322, oficina 820. Teléfono 61070. GP. 7|31.

PRACTICANTES

LUIS ALDUNATE
Practicante. Inyecciones, Curaciones. Atención domiciliaria. Edificio Waldorf. Ahumada 131. Oficina 916. Teléfono 60828.

DENTISTAS

DENTISTA: ALBERTO FERES. Nataniel N.o 31, Depto. 47. Sólo hora reservada. Fono N.o 87506. 20-11-64|G. P.

DRA. JUANA ARANDA M. Cirujano-Dentista. Prótesis inmediata. Reparaciones, puentes, obturaciones y cirugía. Martes y jueves, de 10 a 12 horas. Lunes a viernes, de 16 a 20 horas. Hernando de Magallanes N.o 966, esquina de Avenida Colón. GP. 31|12.

DR. DE LA CARRERA D. D. S. Pennsylvania. CIRUJANO DENTISTA. Niños, Rayos X, Prótesis. Jornada única: 9 a 5. 950 Huérfanos (Teatro Central.

DENTISTA RODRIGUEZ Extracciones, Prótesis inmediatas. Coronas. Fundas. Rapidez. Compañía 1068. Oficina 1103. GP. 30|12.

MECANICA DENTAL

Prótesis dentales, Reparaciones inmediatas. CLINICA DENTAL CENTRAL. Fono 85702. Edificio Teatro Plaza. Compañía 1068. Oficina N.o 1103. GP. 30|12.

Prótesis dentales, soldaduras, reparaciones inmediatas. CLINICA DENTAL EDWARDS, Pasaje Agustín Edwards 29, entrepiso 111. Entrada por Ahumada 312, Teléfono 67378.

LA INFORMACION QUE UD. NECESITA

ITINERARIO TRENES

TRENES A VALPARAISO

Expreso diarios. Salen de Mapocho a las 7.45, 10.30, 11.45 y 17.40 horas.

Expreso: Sábados, sale de Mapocho a las 16 horas.

"El Rápido", diario excepto sábado de Mapocho a las 19 horas.

RED-NORTE

Automotor. La Calera-La Serena, Sale de La Calera, jueves y domingos, a las 10 horas. Los domingos combina en La Serena con automotor a Chañaral.

Automotor La Calera-La Serena, Sale de La Calera, diariamente a las 22,30 horas. Los jueves combina en La Serena con automotor a Chañaral.

Directo La Calera-Iquique. Sale de La Calera los domingos a las 10,30 horas.

Ordinario La Calera-Iquique. Sale de La Calera los jueves a la 10,30 horas.

Ordinario La Calera-Iquique. Sale de La Calera los martes, a las 10.30 horas.

Ordinario La Calera-Antofagasta. Sale de La Calera los sábados a las 10.30 horas.

Mixto a La Calera-Coquimbo. Sale de La Calera, los lunes, miércoles y viernes.

RED SUR

"Flecha del Sur Santiago-Puerto Montt. Sale de Alameda los jueves y domingos a las 7 horas.

Automotor Santiago-Linares. Sale de Mapocho, diariamente a las 7.40 horas.

Ordinario Santiago-San Rosendo. Sale diariamente de Alameda a las 8 horas, con combinación a Talcahuano y Temuco.

Ordinario Santiago-Pichilemu. Sale de Alameda, diariamente a las 8.30 horas.

"El Penquista" Santiago-Concepción. Sale de Alameda lunes, miércoles y viernes, a las 10 horas, con combinación a Temuco.

Automotor Santiago-Talca. Sale de Mapocho diariamente, a las 13.45 horas.

Ordinario Santiago-Talca. Sale de Alameda, diariamente, a las 14 horas.

Ordinario Santiago-Curicó. Sale de Alameda, diariamente a las 16.30 horas.

Automotor Santiago-Talca. Sale de Mapocho, diariamente, a las 10,30 horas.

"Flecha Nocturno" Santiago-Puerto Montt. Sale de Alameda los martes y viernes a las 20.40 horas.

3. Llega de Temuco, Valdivia, Osorno, Puerto Montt y Castro

"El Valdiviano" Santiago-Valdivia. Sale de Alameda diariamente, a las 21 horas, con combinación a Puerto Montt.

"El Nocturno" Santiago-Concepción. Sale de Alameda diariamente, a las 7,30 horas.

AVIONES ITINERARIO

INTERNACIONALES LUNES

8.30 horas: Vuelo 106, DC-6B. Sale a Buenos Aires y Montevideo.

9 horas: Vuelo 101, DC-6B. Sale a Mendoza.

18.15 horas. Vuelo 150. DC-6B. Sale a Lima, Panamá y Miami.

11.50 horas: Vuelo 100. DC-6B. Llega de Mendoza.

17,30 horas. Vuelo 150. DC-6B. Llega de Buenos Aires y Montevideo.

NACIONALES

8 horas. Vuelo 540. CV-440. Sale a La Serena, Copiapó, Antofagasta, Tocopilla y Calama.

8.30 horas. Vuelo 520. DC-3. Sale a La Serena, Vallenar, Copiapó, Chañaral y Antofagasta.

9.10 horas. Vuelo 900. DB-6B. Sale a Antofagasta, Iquique y Arica.

16 horas. Vuelo 902. DC-6B. Sale a Antofagasta y Arica.

8.10 horas. Vuelo 640. DC-3. Sale a Temuco, Valdivia, Osorno, Puerto Montt y Castro.

8 horas. Vuelo 800. DC-6B. Sale a Puerto Montt y Punta Arenas.

10 horas. Vuelo 410. CV-440. Sale a Concepción y Valdivia.

17 horas. Vuelo 600. DC-6B. Sale a Puerto Montt.

18 horas. Vuelo 200. CV-440. Sale a Concepción.

18.20 horas. Vuelo 521. DC-3. Llega de Antofagasta, Iquique y Arica.

18.20 horas. Vuelo 621. DC-3. Llega de La Serena, Vallenar, Copiapó, Chañaral y Antofagasta.

20.20 horas. Vuelo 541. CV-440. Llega de La Serena, Copiapó, Antofagasta y Calera.

21.10 horas. Vuelo 903. DC.-6B. Llega de Arica a Antofagasta.

16.40 horas. Vuelo 411. CV-440. Llega de Concepción y Valdivia.

20.35 horas. Vuelo 801. DC-6B. Llega de Punta Arenas.

20.40 horas: Vuelo 641. DC-3. Llega de Temuco, Valdivia, Osorno, Puerto Montt y Castro.

21 horas. Vuelo 201. CV-440. Llega de Concepción.

22.15 horas. Vuelo 601. DC-6B. Llega de Puerto Montt.

LUNES: 7.30 horas. Vuelo 105. DC-6B. Sale a Buenos Aires y Montevideo.

9 horas. Vuelo 101. DC-6B. Sale a Mendoza.

18.15 horas. Vuelo 150. DC-6B. Sale a Lima, Panamá y Miami.

11.50 horas. Vuelo 100. DC-6B. Llega desde Mendoza.

17.30 horas. Vuelo 150. DC-6B. Llega desde Montevideo y Buenos Aires.

"EL INTERAMERICANO DE PANAGRA

LUNES: Vuelo 81 llega a las 12.40, procedente de Nueva York, con escalas en Miami, Panamá y Lima. Sale a las 13.25 con destino a Buenos Aires.

Vuelo 80 llega a las 20.50 procedente de Buenos Aires. Sale a las 21.35 con destino a Nueva York y escalas en Lima, Panamá y Miami.

HORARIO DE AEROLINEAS ARGENTINAS

LUNES.— AE-290: Jet-Caravelle. Llegada a las 12,30 horas de Buenos Aires, Córdoba, Mendoza y conexiones de Paraguay, Uruguay, Brasil, Trinidad y Estados Unidos.

AR-291: Jet Caravelle: Salida a las 13,30 horas a Mendoza, Córdoba y Buenos Aires; conexiones a Uruguay, Paraguay, Brasil y Europa.

SANTORAL

HOY: SANTA INES.

SERVICIOS URGENCIA

ASISTENCIA PUBLICA. Posta Central: San Francisco 75, teléfonos 382244-45000; Posta N.o 3: Compañía esquina Chacabuco, teléfono 91011; Posta N.o 2: Maule esquina Chiloé. La Cisterna: Esperanza 0187, teléfono 146, La Cisterna: Asistencia Pública de Ñuñoa: Avenida Irarrázaval esquina de Villaseca, teléfono 43360. De Providencia: Avenida Salvador 364. Vacunatorio Internacional: 397571, anexo 278, Monjitas 665.

Denuncias de enfermedades infecciosas: Hospital Barros Luco, Gran Avenida 3204, teléfono 59045. Denuncias de alimentos sospechosos: Independencia 2, primer pabellón, tercer piso, fono 374303. Vacunatorio de Emergencia: Monjitas N.o 665, departamento 11 de 8.30 a 12.30 y de 14.30 a 18.30 horas; sábados, de 9 a 12 horas. Cruz Roja de las Mujeres de Chile, Independencia N.o 399 policlínica para curaciones de cirugía menor, inyecciones, luz ultravioleta lunes y sábados, de 11.30 a 12.30 horas, y viernes, de 17 a 19 horas, radiografía del tórax, sábado, de 12 a 13 horas.

INVESTIGACIONES

Servicio de Investigaciones, General Mackenna-Teatinos	82211
Radiopatrullas Carabineros	62261

DENUNCIAS DEL PUBLICO

El público debe denunciar todos los abusos de especulación, con artículos de primera necesidad o de uso o consumo habitual al Comité de Defensa del Consumidor, teléfono 293789.

BOMBEROS

Santiago	61171
Cisterna	Cist. 166
Maipú	571212
Ñuñoa	40052
Quinta Normal .	90114
San Miguel	53020

FARMACIAS DE TURNO

FARMACIAS DE TURNO en la semana comprendida entre el 18 al 25 de enero.

KLEIN, Ahumada 210; NELSON, Alameda 729; SAN PABLO, San Pablo 1796; HOFFMAN, San Pablo 2899; BENTJERODT, Avenida Bernardo O'Higgins 2802; QUINTA, Nueva Imperial 4498; PLAZA GARIN, Samuel Izquierdo 198; CARRASCAL, Carrascal 4498; ANTOFAGASTA, Antofagasta 2996; VIEL, Avenida Viel 1906; SAN DIEGO, San Diego 889; KAPPES, Carmen 702; SANTA ROSA, Santa Rosa 1398; AVILA, Portugal 201; ANIBAL PINTO, Gandarillas 319; ANGLO HUNGARA, Enrique Matte 1551; RAIGEN, Población La Feria 5435; LA GRANJA, Santa Rosa 6565; UNDA, Gran Avenida 9012; EL CARMEN, Pedro Fontova 5053; SIMON, Independencia, 895; TERRA, Avenida D. Santa María 2736; BLANCO, Andrés Bello 498; MAIPO, Recoleta 2153; LAS LILAS, J. M. Infante 279; APOQUINDO, Avenida Apoquindo 3715; DEL ORIENTE, Nueva Las Condes 7138; SAN LUIS, Román Díaz 965; CENTRO ÑUÑOA, Irarrázaval 2521; LA REINA, Avenida Lynch 202; SANTA MARTA, Poeta V. García Huidobro 4065; FARMACIA DE URGENCIA, (Turno permanente), San Francisco 72.

14.—ESTATUTOS Y LEGALES

PETRINOVIC, JORGE. PROPOSIciones de Convenio. Primer Juzgado Civil Mayor Cuantía, presentóse Carlos Alvarez Urquidi, por fallido, solicitó habilitación de feriado para: certificación Secretario que concurrieron a aceptación convenio la doble mayoría legal; para publicación avisos; para que transcurra plazo ocho días para impugnación convenio; para declarar aprobado convenio, notificándose por avisos; para certificar ejecutoria. Juzgado proveyó: Santiago, veintitrés enero 1964. Habilítase el feriado. Notifíquese por avisos a acreedores y señor Síndico de Quiebras personalmente o por cédula. Briones. Contreras, Secretario. A. 25, 27, 28|14.

EN EXPEDIENTE 5.o JUZGADO, rol 263-64, resolución 14 enero presente año, concedió posesión efectiva herencia intestada Manuel Sigren Gunzbert a Valeska Elisa Clara y Raúl Bernardo Sigren Bindhoff, sin perjuicio derechos cónyuge sobreviviente Cora Bindhoff Enet. Habilitóse feriado. El Secretario. A. 25, 27, 28|14.

AMPLIACION INVENTARIO.— EL 29 enero presente año, en mi oficina Bandera 342, 11 horas, practicaré ampliación inventario solemne bienes herencia Laura Camus Gómez viuda de Bravo, ordenado expediente 1740-63 del 5.o Juzgado Civil. Habilitóse feriado. El Secretario. A. 25, 27, 28|14.

HABIENDOSE DADO ORDEN DE no pago al cheque 5702798, serie AZ-1, del Banco Nacional del Trabajo, queda nulo. A. 28|14.

AVISO.— EN LOS AUTOS ROL N.o 26.980, del Juzgado de Letras de San Carlos, se subastó por Renato Valderrama Romero, el predio rol N.o 65|29 de la Comuna de San Fabián, del dominio de Irene Gutiérrez M., en la suma de E° 1.200. Tribunal extenderá escritura transcurrido el plazo de dos meses desde el último aviso. Se avisa para los efectos legales. Claudio Insunza Fernández, Secretario. A. 25, 27, 28|14.

15.—FABRICAS DIVERSAS

NOVIOS COMPREN SUS ARGOllas en la fábrica más antigua de Chile Casa Sostin Nueva York 66.

35.—OPTICA, FOTOGRAFIA

PARA ANTEOJOS, OPTICA Ischumi, Huérfanos 796, esquina San Antonio. Atención esmerada, economía y precisión. Z-31|35

OPTICA PINCUS, MONEDA 1037 lado Teatro Windsor, ofrece atención especial a estudiantes y adultos. Optico diplomado en Europa y Chile.

8.—INSTRUCCION Y EDUCACION

ESCUELA POLITECNICA PROFEsional "Díaz-Gascogne". Matrícula abierta. Modas e infantil (corte, confección), peluquería completa señoras, caballeros, niños, pedicuro, cortador sastre, tejidos, enseñanza rápida, práctica individual. Diplomas profesionales. Establecimientos reconocidos Supremo Gobierno. Fundado 1914. Internado femenino, alumnas provincias. Única dirección: Eulogia Sánchez 064 (por Vicuña Mackenna, frente Mercoleta). C. 27|18.

CORTE CONFECCION, METODO "Excelsior", camisería, sastrería. Estudie vacaciones. Catedral 1257. A. 27|18.

ESCUELA NACIONAL PELUQUEría. Catedral 1257. Cursos vacaciones. A. 27|18.

ESTUDIE VACACIONES: DACTIlografía, taquigrafía. Instituto "Alonso Figueroa". Catedral 1257. A. 27|18.

27.—MEDICINA, FARMACIA Y LABORATORIOS

CONTRA LA FIEBRE AFTOSA, use la vacuna Waldman, polivalente. Una vacuna chilena para los ganados de Chile. Monjitas 667.

37.—OCUPACIONES OFRECEN

NECESITO EMPLEADA PARA ayudar en quehaceres de casa. Tratar en Fernando Rioja 280, (Paradero 19 1|2, Gran Avenida). Z-30|31

36.—OCUPACIONES BUSCAN

SE OFRECE SEÑORA RESPETABLE para quehaceres de casa, poca familia. Preguntar por la señora Sara, en Sazié 2513. C. 31|36.

NECESITO TRABAJO EN OFICIna, industria, negocio o ramo similar. Tengo 4.o año humanidades, poseo recomendaciones y antecedentes, sé escribir a máquina bien. Dejar encargo o tratar personalmente en Compañía 2095. Depto. B. Adolfo Julio González Marchant. Carnet 3518553. Santiago. Z 31|36.

JOVEN 6.o AÑO HDES., TRABAjador, dinámico, se ofrece para trabajar en las tardes. Oficinista, dactilógrafo o cobranzas. Ofertas fono 53797, en las tardes. Z. 31|36.

JOVEN SOLTERA, SE OFRECE trabajar puertas adentro a matrimonio solo. Calle Juárez 773, casa 1. El Salto. Z. 28|37.

SEÑORITA ESTUDIANTE, DESEA ocuparse de dama de compañía, para señora sola o matrimonio. Santa Rosa, Paradero 23, calle 16 poniente N.o 8472. Z. 31|36.

40.—PROPIEDADES VENDEN

VENDO HIJUELITA 18 HECTAreas con montaña y lindas aguas. Cunco, de Temuco. Martín Henríquez 4943. Z. 2|40.

42.—PRENDAS DE VESTIR NUEVAS Y USADAS

DEPOSITO REGULADOR DE PAños Nacionales, Santo Domingo 1066. Z-42|In.

¡MES ANIVERSARIO! COLOSAL liquidación a precios nunca vistos. Trajes de niño, E° 23,50; casacas gamuza, desde E° 21; pantalón merengo fino, E° 9,80; vestón sport en casimir peinado, E° 28. Sastrería Nahmias, Irarrázabal 204. La primera tienda de Ñuñoa. Z. 31|42

48.—REMATES Y CITACIONES

REMATE DEL BUEN MENAJE de casa. Martes 28 de enero, a las ... de la tarde, calle General ... 828, por orden de la señora ... ca Urrutia viuda de Moore ... Francisco Rivera, Daniel ... Héctor Francisco Rivera, ... Adrián, Raúl Caprile, Enrique ... man, Julio Meza, Luis Zamora ... Raúl Molina, Roberto García ... Mortara, Jorge Vásquez, ... Agliatti, Alfredo Pérez, Olga ... vedra, León Herman, Sergio ... varro. A la vista, Alfredo ... Schmidt; Gustavo Echeverría ... gil, Ricardo Araya Neverrete, ... tilleros Públicos.

REMATE CASIMIRES.— ... José Jorratt, San Diego ... 31 enero, 18 horas. Germán ... Martillero.

53.—VARIOS NO CLASIFICADOS

FABRICA DE MARCOS Y ... "La Venecia". Carlos A. ... Maipú 726. Fono 93304. ... Marcos octagonales, ovalados ... tedral, etc. Vidrios curvos.

REPARACIONES DE MUEBLES. Barniz, tapicería, ejecutan ... mar fono 34006, precio módico.

ARREGLO MUEBLES, ... tapicería. Llamar fono N.o ... Precios módicos.

PARA LA SOLUCION RAPIDA ... eficaz de sus problemas ... a Tessa, mentalista ... gratuitamente orientará ... Castro 22. Yerbería Moderna.

CECILIA.— CONOCE SU PORVEnir. Cartomancia. Todo ... París 849.

55.—CITACIONES COMPAÑIAS DE BOMBEROS

QUATRIEME CIE DE ... Pompe France. Exercice ... mardi 28, janvier à ... Point de reunion, ... Tenue de travail.— L'adjudant ...

CUERPO DE BOMBEROS ... Quinta Normal. "Lealtad y Abnegación".— De orden del Comandante, cito a las Compañías a Academia, para el lunes ... presente, a las 21.45 horas. ... de reunión, el Cuartel ... Compañía. Tenida, uniforme de trabajo.— El ayudante ...

CUERPO DE BOMBEROS DE Ñuñoa, Séptima Compañía ... Macul.— Por orden del señor Capitán, cito a la Compañía a ejercicio, cito el día martes 28, a las 22 horas. Tenida: Uniforme de trabajo. Punto de reunión: cuartel.— El Ayudante.

SERGIO FUENTES GANO PREMIO MAYOR DEL CONCURSO "VIVA GRATIS UN MES"

Tiene 18 años y vive solo en Santiago. Juan Larrondo obtuvo valioso premio de consuelo. Gratas perspectivas del Sorteo en Radio del Pacífico.

SERGIO REINALDO FUENTES ROMERO ganó el Premio Mayor del Concurso VIVA GRATIS UN MES, que patrocinan LA NACION, Radio del Pacífico y Antillo Escobar Hermanos, Gran Avenida ... mayoristas y minoristas en abarrotes e importadores asociados de Té Repitame. ... presente en el auditorium de Radio del Pacífico, ... tan grande la emoción ... sintió que no vino a ... sino al término del ... la suerte, acercándose a los organizadores. El ... del sábado tuvo características inolvidables para todos los presentes.

... el público repletó el auditórium de Radio del ..., la emisora más popular, y esperó con expectación el desarrollo del show artístico con participación de ... artistas de la canción. Entre ese público abigarrado y entusiasta estaba ... Fuentes, domiciliado en Carmelo 2475, de la Población El Mirador, ubicada en el sector de San Joaquín. ... Tiene 18 años. Según contó, asistió "sólo ... quién se sacaba el ...". El venía participando hace un mes en el ... Siempre mandaba ... cinco cupones. Pero ... tuvo tiempo de depositarlos personalmente y ... sólo uno, por medio de ... ¡Ese fue el premiado!

... AL POR MAYOR

... interesante conocer el ... través de las impresiones del favorecido por la ... que por primera vez ... la historia del Concurso ... que la persona a ... corresponde el Premio ... según Sergio Fuentes, ... los números artísticos, al igual que el resto ... con mucho agrado ... comenzó a sortear los regalos entre los asistentes ... no esperó el suyo. ... mandado un sólo cupón. Pero la suerte le tenía reservada una sorpresa. Fue así como observó la ... de vales con entradas para los principales cines de la capital, botellas ... de vinos Viú, jabón ... uso doméstico, sopas concentradas Ipal y virutillas y esponjas de acero Manlac. "Cerca de la fila donde estaba sentado yo, cayeron muchos premios" nos cuenta.

Luego continuó el show artístico y se sacaron del gran buzón los primeros cinco cupones que irían parcialmente al agua. Estos correspondieron a las siguientes personas:

1.o María Aldunate Jiménez, Villa Ríos 36-D, carnet 4.815.315, Santiago;

2.o Marta de Gálvez, San José 5555, carnet 2.151.312, Santiago;

3.o Ana Aurieta, Balmaceda 63, carnet 1.240.703, Lo Espejo;

4.o Irma Utcan, San Pablo 6243, carnet 4.432.675, Santiago;

5.o Verónica Alvarado Bravo, General Brayer 1681, carnet 20399, Santiago.

Seguidamente, se sacaron otros cinco cupones, en tanto aumentaba el suspenso entre el público y los auditores de Radio del Pacífico. Las siguientes personas estuvieron cerca de la suerte:

6.o Armalda Rayo, Ñuble 569, carnet 3.401.399, Santiago;

7.o Blanca Morales, Domeyko 2157, carnet 632645, Santiago;

8.o Juan Larrondo, Lircay 147, carnet 1190, Santiago;

9.o Ana de Ortiz, Agua Potable 1353, carnet 494558, Quilpué;

10.o Edith Rey Díaz, Eloy Rosales 4598, Santiago.

EL GRAN REGALO

Entonces llegó el gran momento del Sorteo del Premio Mayor. Siempre con la colaboración del público se sacó el cupón y se anunció las iniciales de S.R.F.R., domiciliado en Carmelo 2475, carnet número 5.427.783, Santiago. Los asistentes comenzaron a comentar estas misteriosas iniciales, sin reparar en un joven que se encontraba muy nervioso entre las primeras filas del auditórium. Era SERGIO REINALDO FUENTES ROMERO, quien quedó paralizado por la impresión, según nos contó después, y no supo qué hacer.

Continuó entonces el sorteo, y entre los diez cupones mencionados se sorteó, como valioso consuelo, un par de pantalones de la prestigiosa firma "O'Kays", con local de ventas en Huérfanos 1055. Los obtuvo Juan Larrondo, Lircay 147, carnet 1190, Santiago, quien puede pasar mañana por las oficinas de LA NACION a retirar su vale por el premio.

Pero volvamos al Premio Mayor. Sergio Fuentes, después que terminó el Sorteo, salió de la Radio. Luego se decidió y regresó a ella. Se puso en contacto con los representantes de LA NACION, Radio del Pacífico y Antillo Escobar Hermanos, Gran Avenida 2649, organizadores de VIVA GRATIS UN MES.

JOVEN ESFORZADO

Sergio Fuentes puede ser definido como un joven esforzado, porque tiene 18 años de edad y trabaja desde los once. Vive sólo en Santiago. Su familia es de la provincia de Ñuble. Trabaja en la Sección Envases de la firma "Arrocera Cristales". Nos dio a conocer su inmensa felicidad por haber resultado favorecido con el Premio, que le permitirá hacer intensas economías.

Mañana llegaremos hasta su casa para entregarle arroz, harina Marianita, azúcar IANSA, Té Repitame, porotos, garbanzos, sopas Ipal, productos Manlac, jabón Ro, vinos Viú, conservas, fideos, aceite y muchas otras mercaderías. LA NACION, Radio del Pacífico y Antillo Escobar Hermanos han cerrado así otra brillante etapa de este generoso Concurso, y ya están comenzando una nueva, para favorecer a los hogares chilenos.

¡Viva Gratis un mes!

LA NACION y Radio DEL PACIFICO con el auspicio de la firma ANTILLO ESCOBAR HERMANOS ... TE REPITAME

NOMBRE: S R F R

DIRECCION: CARMELO 2475

CARNET: 5 427 783

CIUDAD: STGO

CON ESTE CUPON.— Cuando Sergio Reinaldo Fuentes Romero envió el cupón con sus iniciales, para participar en el Concurso VIVA GRATIS UN MES, nunca pensó que obtendría el Premio Mayor. Pero así fue. Hoy disfruta de esa grata realidad, gracias a LA NACION, Radio del Pacífico y Antillo Escobar Hermanos. Ofrecemos a nuestros lectores el facsímil del cupón, para que todo Chile lo conozca.

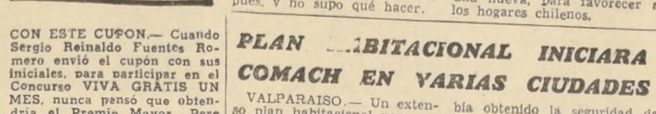

PLAN HABITACIONAL INICIARA COMACH EN VARIAS CIUDADES

VALPARAISO.— Un extenso plan habitacional para sus asociados, iniciará dentro de poco la Confederación Marítima de Chile y el mismo se ejecutará a través de las ciudades de Arica, Iquique, Tocopilla, Antofagasta, Valparaíso y San Antonio. Los recursos —4 millones de dólares— serán proporcionados por el Instituto Americano para el Desarrollo del Sindicalismo Libre (AFL-CIO), que tiene su sede en los Estados Unidos.

El anuncio lo hizo el secretario general de la Confederación Marítima y presidente de la Federación de Sindicatos Profesionales de Estibadores Marítimos de Chile (FEMACH), señor Wenceslao Moreno Avila, quien acaba de regresar de un viaje que realizó por México y Norteamérica, a donde fue especialmente invitado por entidades gremiales y sindicales de dichos países.

El mencionado plan consulta la construcción de un millar de casas y comenzará a concretarse tan pronto se obtenga el aval del Gobierno de Chile a dicho préstamo, el que ya ha comenzado a ser tramitado por la directiva nacional de la COMACH y por el director del AFL-CIO, señor William Doherty, que ha viajado a Chile con este exclusivo fin.

FUTURA ESCUELA DE ARTESANIA

Por otra parte, dijo que en sus conversaciones con los ejecutivos del AFL-CIO, había obtenido la seguridad de que pronto se concretaría un nuevo préstamo en dólares, —500 mil— que estará destinado a la construcción del local para la Escuela de Artesanía de la Federación de Estibadores Marítimos, que tendrá los caracteres de una ciudadela estudiantil y que quedará ubicada, posiblemente, en terrenos que para este efecto adquirirá la FEMACH en el sector de Santos Ossa y a la cual podrán concurrir todos los hijos de estibadores que lo deseen.

Señaló que esta iniciativa había sido acogida con especial simpatía por los directores del Instituto Americano para el Desarrollo del Sindicalismo Libre, habida consideración a que el proyecto representa el más efectivo aporte que FEMACH puede hacer a la familia del socio y, por ende, a la colectividad misma.

RECTORIA EN NUEVOS PRESTAMOS

También dijo que el mencionado organismo gremial con sede en Norteamérica, está empeñado en favorecer a otros gremios, con préstamos de esta naturaleza e indicó que de conformidad con lo tratado sobre la materia, se había ofrecido a la COMACH su rectoría total. Vale decir —expresó— sería la Confederación Marítima la que catalogaría la solvencia del peticionario, como también su calidad de gremio libre y sus posibilidades en el campo crediticio.

Alcalde pide mejor locomoción para la Villa "Eldorado"

LAS CONDES.— El Alcalde de Las Condes, señor Jorge Clark D., apoyando las peticiones de las Juntas de Vecinos de Villa "Eldorado", referente a mejoramiento de los servicios de locomoción, ha enviado al Director de Transporte Caminero y Tránsito Público la siguiente comunicación:

"La Municipalidad de Las Condes se ha venido preocupando del problema de locomoción de los vecinos de Villa "Eldorado", cuya gravedad ha sido puesta en conocimiento de esa Dirección por las Juntas de Vecinos del sector.

La Alcaldía de Las Condes, considerando la justicia de la petición formulada, en el sentido de establecer a la brevedad posible la variante "Eldorado-Manuel Rodríguez" de los taxibuses, Línea N.o 4 Estadio Italiano-Las Rejas, viene en solicitar de esa Dirección quiera acelerar los estudios pertinentes dando lugar a la petición y al nuevo recorrido solicitado.

Apoya la Alcaldía esta solicitud en razón de haber comprobado que un setcor importante de la comuna carece de medios de locomoción, especialmente después de las 21 horas, en que prácticamente quedan aislados de todo servicio.

Esperando sea acogida la solicitud de los vecinos, que la Municipalidad apoya en todas sus partes, saluda atentamente a Ud.,

(Fdo.): **Jorge Clark D., Alcalde.**"

Se clausuró Reunión de Linguística: Viña

VALPARAISO.— Fue clausurada en Viña del Mar la Primera Reunión Latinoamericana de Lingüística.

El catedrático panameño, Baltazar Izasa pronunció el discurso de clausura e hicieron uso de la palabra, además, los señores Iorgu Iordan, Andrés Alencastre y el vicepresidente Ambrosio Rabanales.

Quedó elegido en esta oportunidad la directiva de la Asociación de Lingüística y Filología de América Latina. Ella quedó formada así:

Presidente, señor Joaquín Mattoso Camara; secretario general, señor Gastón Carrillo Herrera; vocales, señores José Pedro Rona, de la Universidad de la República del Uruguay; Luis J. Prieto, de la Universidad de Córdoba, Argentina; Juan Manuel López Blanch, del Colegio de México; Luis Florez, del Instituto "Caro y Cuervo", y Robert Lado, de la Universidad de Georgetown EE. UU.

¡Viva Gratis un mes!

LA NACION y Radio DEL PACIFICO con el auspicio de la firma ANTILLO ESCOBAR HERMANOS Gran Avenida 2649, mayoristas en abarrotes e importadores asociados de TE REPITAME le invitan a Vivir Gratis Un Mes.

Recorte este cupón, llénelo con sus datos y deposítelo en los buzones instalados en LA NACION, Radio del Pacífico o Antillo Escobar Hnos. En Valparaíso los cupones pueden depositarse en la Corresponsalía de LA NACION, calle Blanco 1161. Cualquier lector de LA NACION o auditor de Radio del Pacífico puede optar a este regalo con sólo enviar sus cupones a Casilla 81-D.

NOMBRE: ....

DIRECCION: ....

CARNET: ....

CIUDAD: ....

VALPARAISO.— BRIGADIERES FEMENINAS COOPERAN A CONCIERTOS.— Siete policías pertenecientes a la Brigada Femenina de Santiago han estado colaborando en la venta de entradas para los conciertos que el Coro Pablo Vidales programó en las ciudades de Valparaíso y Viña del Mar. Ayer domingo, el Coro se presentó en la Catedral de Valparaíso, con gran éxito de público. En el grabado, las brigadieres femeninas, que han continuado trabajando en la venta de entradas para los conciertos que se ofrecerán hoy día en Viña del Mar. En el Casino de Viña se presentarán el Coro en actuaciones de mañana y tarde, a las 11 de la mañana y 16 horas, respectivamente, y a las 22 horas actuarán en la Universidad Santa María.

SUBMARINO EFECTUO AYER ATAQUE EN EL MOLO: VALPSO.

VALPARAISO.— Ha continuado desarrollándose con éxito LA SEMANA DEL MAR, que organiza la Armada nacional, y en la que participan las Federaciones Náuticas, de Remo, Yachting, Autobotes y Sky Acuático, Deportes Submarinos y Natación. Se cuenta, además, con la cooperación de las Municipalidades de Valparaíso y Viña del Mar, que han dado su apoyo a esta iniciativa de nuestras Fuerzas Armadas, para producir un mejor acercamiento del público a la labor que realizan las Escuelas de la Armada, Federaciones Náuticas, barcos de guerra, etc.

Ayer domingo, el submarino Simpson efectuó un ataque simulado a barcos mercantes y de guerra, navegando sumergido desde Caleta Higuerillas, donde se encontraba fondeado desde el sábado, día en que fue efectuada la misma operación. El submarino zarpó de Higuerillas a las 9 horas, con una delegación de la Federación de Deportes Náuticos, y entre las 10 y las 11.30 horas, efectuó su espectacular ataque. Terminado éste, efectuó el tiro de aflorada final con carga de saludo.

El destructor "Riveros" permaneció fondeado en Caleta Recreo, y recibió visitas del público a bordo. Efectuó demostraciones de armamentos, conforme al programa elaborado.

A las 10 de la mañana se inició el Campeonato Nacional de Remo, organizado por la Federación Chilena de Remo Amateur. A la misma hora se efectuó un Campeonato Juvenil de Piratas, con partida en Recreo.

De 10 a 11.30 horas, el crucero "Prat" y el destructor "Blanco" recibieron visitas de delegaciones, y efectuaron demostración de armamentos. A las 12.30, el submarino "Simpson" fondeó en Caleta Higuerillas y recibió visitas hasta las 18 horas.

Programa para hoy lunes: de 9.30 horas a 12.30 horas, visita del público, en general, a las Escuelas de Artillería y Torpedos, Ingeniería Naval, Telecomunicaciones y Electrónica, y de Infantería de Marina, ubicadas en el sector naval oriental de Las Salinas.

A las 10 horas, Campeonato de Wal, con partida en Club de Yates, Escuela Naval. A las 10 horas, Campeonto Juvenil de Piratas, con partida en Recreo. De 10 a 11.30 horas, los cruceros "Prat" y "O'Higgins" y destructores "Blanco" y "Riveros" recibirán visitas, al igual que días anteriores. De 14 a 17.40 horas, todos los buques recibirán visitas a bordo.

A las 15 horas, Campeonato Juvenil de Piratas, con partida en Recreo, y Campeonato Nacional de Wal, con partida en Club de Yates Escuela Naval. A las 21.15, despliegue de proyectores de la escuadra. Este programa será cumplido idénticamente mañana martes.

CURACAVI:

Funerales de don Edmundo Oñate Z.

CURACAVI.— Muy lamentado ha sido en esta comuna el fallecimiento de don Edmundo Oñate Zúñiga, ocurrido en la Asistencia Pública de Santiago, donde fue trasladado después de quedar gravemente herido al ser chocada la camioneta en que viajaba, por el camión N. A.-881 de Curicó, manejado por el chofer Juan Francisco Torres Torres. Con el señor Oñate Zúñiga viajaban Alvaro Morales Mucarquer y Norma Morales Romero, quienes también quedaron heridos graves, encontrándose en la misma Asistencia.

El señor Oñate Zúñiga era un distinguido vecino de esta comuna, en la que se destacó por su amplio espíritu de colaboración en obras de bien común. Era presidente en ejercicio de la Asamblea Radical de Curacaví, miembro del Rotary Club, de la Liga de Estudiantes, de la Asociación de "Buenos Amigos" y de diversas otras instituciones.

Los funerales se efectuaron con gran asistencia en el Cementerio de Curacaví, haciendo uso de la palabra los siguientes oradores: por el Rotary Club, Ernesto Vilchez; por el profesorado, Alfredo Morales; por el radicalismo de Curacaví, Francisco Rodríguez, y, por la Municipalidad de la Comuna, el Alcalde, José Carafí Mercader.— (OLIVARES, corresponsal.)

ESPECTACULOS DE HOY EN VALPARAISO

AVENIDA.— Lucrecia Borgia. Los diablos rojos.
BRASILIA.— Venus a la venta.
COLON.— Con la toga al cuello.
CONDELL.— Rosemarie entre los hombres. Los charlatanes.
IMPERIO.— Mi vida es una canción.
METRO.— Festival de Tom y Jerry. Kati y el gato montés.

Hoy arriba a Valparaíso el Buque-Escuela "Jeanne D'Arc"

Para las 7.30 de la mañana de hoy se encuentra anunciado el arribo del buque-escuela de la Armada francesa, "Jeanne D'Arc" y su buque escolta, "Víctor Schoelcher". A bordo del "Jeanne D'Arc" viajan 45 oficiales y el barco viene comandado por el capitán de navío Alfred Jean Postec y el buque escolta por el capitán de fragata, Louis Carsin. Luego de un saludo a la plaza, de 21 cañonazos y 13 descargas de homenaje a la insignia de la 1.a Zona Naval, los barcos serán atracados al sitio "A".

El Embajador de Francia recibirá en el Consulado francés de este puerto a los comandantes de ambas naves.

A las 9 horas el Embajador se trasladará a bordo donde procederá a revistar las tripulaciones de las dos naves.

El comandante del "Jeanne D'Arc" visitará a las 9.30 horas al Intendente de la provincia, Luis Guevara, en el Salón de Honor del Palacio de la Intendencia. Y luego presentará saludos protocolares al comandante en jefe de la 1.a Zona Naval, contraalmirante Jorge Balaresque; al alcalde de Valparaíso, Guillermo Winter, y al alcalde de Viña del Mar, Gustavo Lorca.

Oficiales y alumnos tomarán parte en una función de cine y conferencia que les ofrecerá el Consulado.

El comandante del "Jeanne D'Arc" realizará luego una visita al Crucero "Prat", al comandante en jefe de la Escuadra, contraalmirante Hernán Searle Bunster.

A las 11.40 horas, el Intendente Luis Guevara y jefes navales y militares, retribuirán las visitas del comandante Alfred Jean Postec.

A las 12.40 horas, se ofrecerá una conferencia de prensa a bordo del buque-escuela francés, por el comandante de la nave y oficiales.

Posteriormente, el comandante en jefe de la 1.a Zona ofrecerá en su residencia un almuerzo en honor de los marinos galos.

A las 19 horas se les ofrecerá un coctel en la Escuela Naval y con esta recepción se pondrá fin a la actividad del día.

El próximo martes a las 10 de la mañana, el comandante del "Jeanne D'Arc" rendirá un homenaje a los Héroes de Iquique en el Monumento a Prat y sus compañeros en la Plaza Sotomayor.

El Intendente presidirá el acto y se efectuará un desfile de tropas francesas y de la Escuela Defensa de Costa.

Astillero de Iquique será cambiado de su actual ubicación

VALPARAISO.— Un problema que está afectando a los embarques en el puerto de Iquique fue planteado por el gerente de la Cámara Marítima de Chile, Juan Pizarro Aliste, al Jefe del Departamento de Transporte Marítimo del Ministerio de Economía, Andrés Avendaño.

El problema reside en el hecho que uno de los dos espigones del puerto de Iquique está ocupado por un astillero dedicado a la construcción de naves pesqueras.

Ante el aumento de las exportaciones de harina de pescado se ha hecho necesario la utilización de esos recintos pertenecientes a la Empresa Portuaria, pero ello se ha visto obstaculizado por la planta existente. Con el fin de solucionar este problema ya se han hecho diversas gestiones por parte de la Empresa Portuaria y la Cámara Marítima ha sugerido que esta industria, de reconocida utilidad, sea instalada en otro sitio adecuado a sus necesidades.

La Cámara Marítima también ha hecho presente que las dificultades de embarque de la harina de pescado —especialmente al exterior— podrían determinar perjuicios que afectarían a las actuales industrias pesqueras que están en gran período de desarrollo.

En la reunión indicada se acordó seguir estudiando el problema para darle una pronta solución.

GUIA DEL ESPECTADOR

Amantes malditos en el Astor. Shakespeare y Sir Walter Scott dan la médula de

"LANZAROTE Y SU DAMA"

¡JOYA UNIVERSAL EN COLORES!

"LANZAROTE Y SU DAMA" es la película número 35 en que actúa el actor. Cornel Wilde está firmemente convencido de que podrían hacerse muchas excelentes películas sobre la leyenda del Rey Arturo y los Caballeros de la Mesa Redonda, pero sin duda, ninguna tan dramática y absorbente como el relato de los amores ilícitos de Sir Lanzarote y la Reina Guinevir, esposa del Rey Arturo, que forman la trama de "Lanzarote y su Dama". Va el miércoles al Astor.

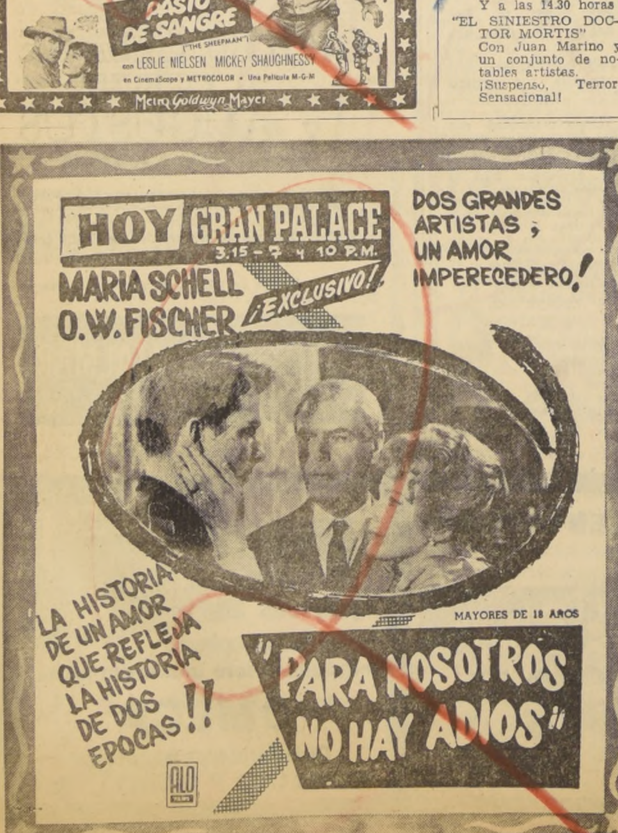

CINES

MATINEE - TARDE - NOCHE

ASTOR (Estado 257 — 392112).— 15; 18.45 y 22 horas: Fellini 8 1|2 y Not. (Italiana, comedia dramática, mayores de 18).
BANDERA (Bandera 76 — 89111).— 14; 16; 19 y 22 horas: La flecha y el leopardo. (Inglesa, documental).
BULNES (Avda. Bulnes 188 — 64129).— 19 horas: Los inundados. Extra: Jornada.
CALIFORNIA (Irarrázaval 1564 - 498061).- 15.45; 19,10 y 22,15 horas: Pasto de sangre; Not y Agregados. Mayores y menores.
CENTRAL (Huérfanos 930 — 33555).— 15,15; 19,15 y 22,15 horas: Irma, la dulce. Not. (EE. UU., comedia, may. de 21).
DANTE (J. Washington 26 — 494359).— 19 y 22 horas: Pasiones en conflicto; Not. y Agregados. Mayores de 18 años)
DUCAL (Agustinas 777-35375).— 15; 18.45 y 22 horas: Fellini 8 1|2 y Not. (Comedia dramática, italiana, May. de 18).
EGAÑA (Plaza Egaña - 471026). 18 y 21.30 horas: Qué pasó con Baby Jane; Pasión prohibida. (EE UU., mayores de 18).
ESPAÑA (Estado 337 - 398488). 14; 16.15; 19 y 22 horas: Un rayo de luz. (Musical, española, menores).
EL GOLF (Av. Apoquindo 614 — 480046).— 15; 19.15 y 22.15 horas: Fiesta brava. (EE. UU., comedia, menores).
GRAN PALACE (Huérfanos 1176 — 60082).— 15.15; 19 y 22 horas: Para nosotros no hay adiós; Not. (Mayores de 18).
HUERFANOS (Huérfanos 930 - Irma, la dulce. (EE.UU., comedia, may. de 21).
IMPERIO (Estado 235 - 397960). 14; 16,30; 19,15 y 22,15 hrs.: Il sorpasso. (Italiana, cómica, 21 años).
KING (Huérfanos 840 - 32838)— 15; 19 y 22 horas: Hombre de gran mundo.
LAS CONDES (Av. Apoquindo — 484067).— 19.15 y 22.15 horas: El indomable; Not.
LAS LILAS (Juan de Dios Vial 1299 — 43116).— 18.45 y 22 horas: Salvatore Giuliano. Italiana, drama, mayores de 14).
LIDO (Huérfanos 680 — 34366) 1530; 19 y 22 horas: Los 7 pecados capitales. (Francesa, Mayores de 21).
LO CASTILLO (Vitacura - C. Goyenechea — 481981).— 15; 18.45 y 22.15 horas: Calabouch. (Española, cómica, menores).
METRO (Bandera-Unión Central — 83361).— 15; 19 y 22 horas: Pasto de sangre. (Menores).
NILO (Monjitas 873 - 392078).— 14 horas: Festival Ingmar Bergman. La fuente de la doncella (Sueca, drama, mayores de 21).
ORIENTE (Av. P. de Valdivia 090 — 41345): 19.15 y 22.15 horas: Saint Tropez Blues. (Francesa, drama, mayores de 21 años).
PACIFICO (Huérfanos 1147 — 62921).— 14; 16; 19 y 22 horas: Los siete pecados capitales.. (Mayores de 21).
PEDRO DE VALDIVIA (Avda. P. de Valdivia - Bilbao — 43948).— 18 y 21.30 horas: Ultimo atardecer; Palabras al viento. (EE. UU.).
PLAZA (Compañía 1068 — 84714).— 14; 16; 19.15 y 22 horas: Los condenados de Altona. (Italiana, drama, mayores de 18).
REGINA (V. Mackenna 624 — 36097).— 18 y 21.30 horas: Piso de soltero; Phaedra. (EE. UU., mayores de 21).
REX (Huérfanos 735 — 31143). 15; 19 y 22 horas: El mantenido. (Mayores de 21).
SANTA LUCIA - CINERAMA (Av. B. O'Higgins - San Isidro — 34718).— 14.30; 18.30; y 22 horas: La conquista del Oeste. (Menores).
WINDSOR (Moneda 1025 — 89761). 13.30; 17.45 y 22 hrs. Cleopatra. (18 años, histórica EE. UU.).

ROTATIVOS

ALAMEDA (Av. B. O'Higgins 2987 — 91254).— 13 horas: Jack, el matador de gigantes; El barco más loco del ejército; Pobres millonarios.
ARTURO ALESSANDRI (Avda. B. O'Higgins 2879 — 96848).— 14 horas: Barrabás; Juramento cumplido; Mi dulce geisha.
ALCAZAR (Av. Brasil 373 — 80122).— 13 horas: De amor también se muere; Capitán Simbad; Su pecado fue jugar.
ALHAMBRA (San Pablo 4160 — 90527).— 14 horas: Los fugitivos de Zahrain; La odisea desnuda; Obras maestras del terror.
ALHUE (Pob. Dávila — 581427). 14 horas: Jackson y los aeronautas; La mordida del gorila; La novia de nueve metros.
AMERICA (Ñuble 390-52443).J 14 horas: Pecado de una madre; Escuela de verano; La espada del conquistador; 8.o Cap. Camino a Oregón.
ANDES (Av. Irarrázaval 435 — 43811).— 14 horas: El diario de Ana Frank; Desde la terraza; Desnuda por el mundo.
AVENIDA MATTA (Av. Matta 618 — 51455).— 14 horas: La princesa que quería vivir; Los maleantes; Dulce engaño; Nido de espías
BAQUEDANO (Plaza Italia — 31787).— 11 horas: Operación Cupido; El eterno cazador. (Menores).
BLANCO ENCALADA (Avda. Blanco Encalada 2820 - 91787). 14 horas: La usurpadora; El audaz golpe de los desconocidos de siempre; La trama siniestra.
CAPRI (Monjitas 825 - 392314). 14 horas: El día más largo del siglo; Proa al infierno.
CARRERA (Av. B. O'Higgins 2151 — 86685).— 14 horas: El americano feo; Los pájaros.
CERVANTES (Matías Cousiño 134 — 381894).— 11 horas: Los tentáculos de la maffia. (Italiana, drama, mayores de 21).
CINELANDIA (Puente 540 — 67532).— 13 horas: Norman, corazón de oro; La cenicienta.
CITY (Agustinas 1022-66687).— 11 horas: La máscara púrpura; Not.
COLON (San Pablo - Maipú — 90577).— 13 horas: Vacaciones en Acapulco; Peblito; La tarjeta mágica.
CONTINENTAL (Plaza Bulnes 41 — 60735).— 14 horas: El rey Pelé. (Brasileña, deportiva, menores).
CHILE (Recoleta 2104 — 372566). 14 horas: Jóvenes rebeldes; Los comandos; Divorcio a la italiana.
EL SALTO (Av. Sl Salto 3130 — 373334).— 14 horas: Los cañones de la bruja negra; Jóvenes y rebeldes; Pobre del pobre.
ESMERALDA (San Diego 1035 — 64303).— 14 horas: Jack, el matador de gigantes; El diablo a las cuatro; Ursus en el valle de los leones.
FLORIDA (Estado 226 - 34289). 11 horas: La vida en broma. (EE. UU., comedia, mayores y menores).
GRAN AVENIDA (Gran Avenida 4830 — 52163).— 14 horas: Amor entre algodones; Monolandia; Amor al vuelo.
HOLLYWOOD (Av. Irarrázaval 2900 — 42389).— 14 horas: Los comancheros; Ecos de gloria; Túnel 28.
HUELEN (Huérfanos 779 — 31603.— 11 horas: La vida en broma. (EE. UU., comedia, menores).
IMPERIAL (San Diego 1344 — 51112).— 14 horas: Allá en el rancho grande; Lo que la tierra hereda; El gladiador invencible.
LA PALMILLA (Pedro Fontova 5021).— 14 horas: América de noche; Las leandras. Hombres sin credo.
LAUTARO (Carmen Mena 602). 14 horas: Ana de los milagros; De hombre a hombre; Chicas, chicas y más chicas; Serial.
LIBERTAD (F. Vivaceta 1564 — 371627).— 14 horas: Los desconocidos de siempre; El inspector; Ivanhoe; Los fanfarrones; Not.
LIRA (P. Cicarelli 295 - 52181). 14 horas: Cuatro días de rebelión; Jóvenes y rebeldes; Entierro prematuro.
LO FRANCO (Carrascal 4604 - 92705).— 14 horas: Alarma a bordo del Valiant; La isla del héroe; La belleza y la bestia.
MADRID (Chacabuco 32 — 93657).— 13 horas: Comezón del séptimo año; Pistolas salvajes; Entierro prematuro.
MAIPO (San Pablo 4251 — 95050).— 14 horas: El americano feo; Los pájaros.
MARCONI (M. Montt 032 — 42867).— 14 horas: El hombre que morirá mañana; París canalla.
MAYO (Monjitas 879 - 391201). 11 horas: La venganza del Conde de Montecristo; y El Guardián Enmascarado.
MINERVA (San Pablo - Chacabuco — 91464).— 13 horas: Cualquiera puede ganar; El castillo de los monstruos; Papá va al colegio.
MISTRAL (San Diego 279 — 63994).— 13 horas: Rosa de sangre; La princesa que quería vivir; El cabo Asch va al frente.
MODERNO (Gran Avenida 6544 — Cisterna 253).— 14 horas. Dos son culpables; Todo comienza en sábado; Almas perdidas.
MONACO (Diez de Julio - A. Prat — 81027).— 13 horas: Refugio de criminales; Pistolas salvajes; Piratas de la Tortuga.
MONUMENTAL (Av. B. O'Higgins 3943 — 91555).— 14 horas: Allá en el rancho grande; Los comandos; La mujer apache.
NACIONAL (Av. Independencia 801 — 370594).— 13 horas. Nikki, el perro salvaje; Jerónimo; Almas perdidas.
NAVIA (S. Izquierdo 01625 — 93422).— 14 horas: La odisea desnuda; El jinete negro; Los amantes persas.
NORMANDIE (Av. B. O'Higgins 139 392749).— 14 horas: Débiles son las mujeres; Verano y humo. (Mayores de 21 años).
NOVEDADES (Cueto 257 — 94594).— Ven a volar conmigo; Comezón del séptimo años; Destinos fatales.
O'HIGGINS (San Pablo — R. Cumming — 86929).— 14 horas: Los pájaros; El americano feo.
PALACE (U. Ureta - Iquique) 14 horas: La mujer apache; Divorcio a la italiana; Los desconocidos de siempre.
PORTUGAL (Diez de Julio 252 — 34816).— 14 horas: Ursus en el valle de los leones; El diablo a las cuatro; Jack, el matador de gigantes.
PRAT (San Diego 2117 - 50754) 13 horas: Vacaciones en Acapulco; Viaje en globo; El gran circo Chamorro.
REAL (Compañía 1040 - 65555). 11 horas: Espía por mandato; Not. (Mayores de 18).
RECOLETA (Av. Recoleta 597 373133).— 14 horas: Los últimos días de Pompeya; Viaje en globo; El gran circo chamorro.
REPUBLICA (Avda. República — 93613).— 13 horas: Piratas de la Tortuga; Circuito infernal; Nikki, el perro salvaje.
RIO (Monjitas 743 — 33550).— 11 horas: Norman corazón de oro; La cenicienta. (Menores).
RITZ (San Antonio 50 - 38061). 11 horas: Vendedoras de amor y Prisioneras del deseo (Mayores de 21 años).
RIVIERA (Diagonal Cervantes 602 — 36093).— 13 horas: La vida íntima de 4 mujeres, y El mundo de noche N.o 2.
ROMA (San Diego 230 - 67358). 14 horas: El americano feo. Los pájaros.
ROXY (Huérfanos 1055 - 80809). 11 horas: El cuervo (EE. UU., suspenso, mayores de 14).
SAN ANTONIO (San Antonio - Huérfanos — 33605).— 11 horas: El barón y la cocotte, Not.
SAN DIEGO (San Diego 612 - 81093.— 14 horas: Operación Cupido; El eterno cazador. (Menores).
SAN MARTIN (Av. B. O'Higgins 776 — 35357).— 11 horas: Norman corazón de oro; La cenicienta. (Menores).
SAN MIGUEL (Euclides 1202 — 512562).— 14 horas: Chicas, chicas y más chicas; Qué me importa el dinero; Allá en el rancho grande.
SANTA ROSA (Sta Rosa 3890 — 53940).— La soga; Los comandos; La mujer apache.
SANTIAGO (Merced 829 — 397946).— 1.15 horas: El aviador fenómeno. (Mayores do 14).
SAO PAULO (Merced 772 — 397946).— 11 horas: La casa embrujada.
SEPTIEMBRE (San Dionisio 2565 — 94321).— 14 horas: El americano feo. Los pájaros.
SUR (San Diego 935 — 61524) 13 horas: Llanto del corazón; Cuadro de violencia; El canario tiene garras.
TIVOLI (Huérfanos 757 - 30611) 11 horas: Mujeres en la noche; La fuerza del impulso; Not.
TOESCA (Huérfanos 1313 — 63289).— Laura desnuda; Disparen sobre el pianista.
VALENCIA (Plaza Chacabuco 370288).— 14 horas: El gran circo Chamorro; Viaje en globo; Los últimos días de la tierra.
VERDI (Plaza Zañartu - 499704). 14 horas: Gigantes de la Metrópolis; La fragata infernal; Duelo en Sandoval.
VICTORIA (Huérfanos 827 — 30021).— 13.15 horas: Sodoma y Gomorra; (Mayores de 18).
YORK (Ahumada 166-66687).— 11 horas: Freud; Pasiones secretas y Not. may. de 21.

CINES COMUNALES

AVENIDA (Buin).— 15 horas: Una bala en la espalda; A ritmo de twist.
CERVANTES (San Antonio).— 14.30 horas: Juego de amor entre dos; Sibila.
MAIPU (Maipú — 571530).— 15 horas: Motín de carga humana; El cuervo; El robo más grande del siglo.
MUNICIPAL (San Bernardo).— 14 horas: El pasado es mejor; El que mató por placer.
NACIONAL (Pte. Alto).— 14 horas: La espada del conquistador; Sombra verde; Ritmo embrujador.
MUNICIPAL (Peñaflor).— Rot. Martín Santos el llanero; El capitán Simbad.
SANTIAGO (San Bernardo) — 14 horas: Lo que la tierra hereda; Nunca ames a un extraño; Abbott y Costello salvan al hombre invisible. (Mayores de 15).
TALAGANTE (Plaza 196-66).— 18 horas: París vive de noche; Ruta de Hong Kong.

Ballet de Arte Moderno en el Parque Bustamante

El sábado, a las 22 horas, se presentó el Ballet de Arte Moderno en el escenario al aire libre del Parque Bustamante con las siguientes obras: "Las Sílfides", de Chopín-Fokina; el Pas de Deux del Ballet "Don Quijote" y "La Candelaria", de Cintolesi-Riesco-Escámez.

Hoy lunes 27, a las 22 horas, la Orquesta Filarmónica de Chile ofrece un concierto en el Teatro al aire Libre del Parque Cousiño. Estas programaciones de Difusión Cultural se realiza bajo el auspicio de la I. Municipalidad de Santiago.

Solicita ampliación de concesión de servicio privado para instalar estaciones de radiocomunicaciones

La Sociedad Martínez, Pereira y Cia. Sociedad Anónima Naviera, ha solicitado se le amplíe la concesión de servicio privado de radiocomunicaciones que le fue otorgada por decreto de Interior N.o 6.879, de 21 de octubre de 1958, a fin de que pueda instalar un transmisor en el Puerto de Iquique.

Se hace la presente publicación en conformidad a las disposiciones de la Ley General de Servicios Eléctricos y con el objeto de que en un plazo de treinta días se presenten las observaciones a que hubiere lugar.

El Ingeniero Director de Servicios Eléctricos

"La Pérgola de las Flores", mañana 28 debut en Concepción

Teatro de Ensayo de la Universidad Católica visitará TEMUCO, VALDIVIA, PUERTO VARAS y OSORNO.

Merecida culminación de sus esfuerzos artísticos, significan los rotundos éxitos alcanzados por el Teatro de Ensayo de la Universidad Católica al presentar su hermosa opereta cómico-musical "La Pérgola de las Flores" en Rancagua y Los Angeles.

Ahora viajan para Concepción.

En la capital penquista, en el amplio y hermoso escenario del Teatro Concepción, "La Pérgola de las Flores" se presentará exactamente igual, con todos sus recursos técnicos, como en el "Caupolicán" de Santiago.

La I. Municipalidad y la Universidad de Concepción auspician oficialmente la visita del Teatro de Ensayo, de modo que las representaciones de "La Pérgola de las Flores" asumirán relieves extraordinarios. Reina muchísimo interés y entusiasmo entre las familias de Talcahuano, Tomé, Lirquén, Lota, Coronel, Chiguayante, que asistirán al Teatro Concepción a gozar con el valioso y regocijante espectáculo.

Debutan mañana martes 28 en tarde y noche. Sucesivamente dos representaciones diarias hasta el domingo 2 de febrero.

Seguirán a Temuco, cuya I. Municipalidad auspicia las actuaciones pergoleras a realizarse en el magnífico Teatro Municipal temuquense. Debutarán el jueves 6 de febrero, tarde y noche, en Temuco. Dos representaciones diarias consecutivamente hasta el domingo 9 de febrero en Temuco. Nueva Imperial, Carahue, Pitrufquén, Cunco, Freire, Lautaro, Victoria, se volcarán a Temuco ansioso de conocer "La Pérgola de las Flores".

En Valdivia, auspiciado por la I. Municipalidad valdiviana, actuarán el martes 11 tarde y noche, en el Teatro Cervantes, el miércoles 12 y jueves 13.

En Puerto Varas, bajo auspicio de la I. Municipalidad actuarán en el Gimnasio Cerrado de Puerto Varas, cuatro únicas representaciones el sábado 15 y domingo 16. Necesariamente las familias de Puerto Montt, Frutillar y todos sus alrededores acudirán a Puerto Varas.

En Osorno debutarán el martes 18 tarde y noche en el Teatro Osorno, seis únicas representaciones de "La Pérgola de las Flores", auspiciadas por la I. Municipalidad osornina, el martes 18, tarde y noche, miércoles 19 y jueves 20. Bajarán a Chillán, sábado 22, debut chillanejo, y domingo 23.

También visitarán Linares, Curicó y Talca.

Sólo para viudos de vera...

Ayer se efectuó en la boite "Mon Bijou" la primera ... de la recientemente formada "Asociación de Viudos ... rano", la cual coincidió con el retorno de Manon ... considerada con justa razón como la vedette N.o 1 ... quien ha regresado a los escenarios para realizar "strip... Al parecer esta nueva fase en la carrera de Manon ... fue muy del agrado de los asistentes, los que la n... por unanimidad secretaría general de la Asociación ... ridos de Verano, lo que sin duda no tranquilizará ... a las esposas veraneantes, sobre todo al ver este ... la atractiva vedette.

CRONICAS SOCIALES

EN LA PERGOLA DEL CLUB DE LA UNION.—

Uno de los lugares preferidos por nuestra sociedad para la hora de comida ha sido esta temporada la Pérgola del Club de la Unión, que se ha visto muy concurrida estos últimos días.

En una de las últimas comidas vimos a María Luisa Spoerer de Díaz, muy elegante con un traje verde azulado; Marta Ossa de Burgos, lucía un traje imprimé con flores en diversos tonos; Liliane de Bojilov, la buenamoza esposa de Dimitri Bojilov, de la FAO, estaba elegantísima con un traje blanco con pedrerías; María Eugenia Sazié Severín, estaba con un traje rojo fuerte; María Mercedes Pozo Silva, formaba un gran grupo en una de las mesas con Gabriel Barros Ossa y Francisco Echeverría Guzmán, vestía un traje de raso opaco celeste; Gladys Helmann de López, muy bien con un traje imprimé de diversos tonos; Jaime del Valle y Paulina Swinburn de Del Valle, formaban un gran grupo también con el Subsecretario del Interior, Pedro Daza Valenzuela; Guillermo Ríos Mackenna, y señora, quienes estaban despidiendo al Subsecretario de la Marina. En otra de las mesas estaban Eulogio Pérez-Cotapos, y señora; Arturo Videla Cobo, con un grupo de sus amigos; Daniel Larraín y señora estaba con Virginia Ballivian de Larraín, y otros amigos; Salvador Hess Riveros, acompañado de su encantadora hija, que lucía un traje verde obscuro muy elegante. Además recordamos que han asistido, Estanislao Correa Ugarte y Clemencia Larraín de Correa, Ronald Edwards Felle y señora, Raúl Montt y señora, Cristián Pérez Fernández y señora, Alfredo Errázuriz Larraín, y muchos más.

EN HONOR DEL EMBAJADOR DE MEXICO Y SEÑORA DE ORTIZ HERNAN.—

El miércoles próximo, a las 21.30 horas, las relaciones del Embajador de México, señor Gustavo Ortiz Hernán, y señora Paulina Bergmann de Ortiz Hernán, le ofrecerán una comida en el Club de la Unión, con motivo de expresar el agradecimiento de los chilenos por la magnífica labor de fraternal vinculación realizada en nuestro país.

Las adhesiones se reciben en la Caja del Club de la Unión.

COMIDA EN CASA DE M. LUISA LARRAIN LARRAIN.—

La señorita María Luisa Larraín Larraín ofrecerá hoy una comida a un grupo íntimo de sus amistades en su residencia de El Golf, a la que han sido invitadas, entre otras, las siguientes personas:

María de la Luz Rivera García, Ximena Vergara Laso, Ana María Ureta Vargas, Carmen Gloria Larraín Vargas, María Eugenia Opazo Guzmán, Patricia Díaz Villarroel, María de la Luz Hurtado Bascuñán, Magdalena Ureta Vargas, María del Pilar Martínez Goycoolea, María Rebeca Marín Fuenzalida, y los señores Gonzalo Campos Solar, Juan Pablo Covarrubias Solar, Roberto Rivera Ureta, Luis Eduardo Silva García-Huidobro, Santiago Martínez Goycoolea, Jorge Alberto Rojas Fergie, Rodrigo Díaz Villarroel, José Joaquín Urrutia Alamos, Guillermo Pozo Alliende, Jorge Baeza Ugarte, Francisco Javier Reyes Cruz y Manuel Palma Neumann.

ALMUERZO.—

El general (R) don Aníbal Alvear Godoy y señora ofrecieron, en honor del Embajador de México y señora de Ortiz Hernán, un almuerzo campestre en su quinta de Macul, al que fueron invitadas las siguientes personas: Presidente del Senado, don Hugo Zepeda, y señora; Embajador del Brasil, señor Fernando Ramos de Alencar, y señora; señor Guillermo Pérez de Arce P., y señora; Director General de Carabineros, señor Arturo Queirolo, y señora; Consejero de la Embajada de México y señora de Orellana; señor Julio Barrenechea y señora; señor Roberto Meza Fuentes y señora; señor César Guzmán Castro; general (R) don Petronio Alvear y señora; señor Eleazar Vergara y señora; señorita M. Luisa Vergara R.; capitán Jorge Lizama y señora, y señor Aníbal Alvear Ewer.

COCTEL.—

El Primer Secretario de la Embajada de Gran Bretaña, señor Kenneth Ritchie, y señora Esmé de Ritchie, ofrecerán un coctel, de 19 a 21 horas, el jueves próximo, en su residencia de Américo Vespucio.

EN SOCIEDAD.—

SEÑORITA MACARENA VIAL ARANGUA, en una de las últimas recepciones de la temporada recién pasada.

EN EL TABO.—

Veranean en El Tabo, entre otras, las siguientes familias: Herrera Hevia, Infante Troncoso, Infante Astorquiza, Squella Pérez, Silva Infante, Ossa Marín, Amenábar Vives, Contardo Silva, Celis Angeraud, Celis Luco, Contardo Donoso, Silva Valenzuela, Herrera Palacios, Ossa Coo, y muchas otras.

EN VIÑA DEL MAR.—

Muy concurrido se ha visto últimamente Viña del Mar. Entre las numerosas familias que se encuentran pasando una temporada en este balneario, sabemos de las siguientes:

Undurraga Echeverría, Infante Sánchez, Ward Undurraga, Salinas Cerda, Eguiguren Salinas, Prieto Mackenna, Cruz Vial, Saavedra Montes, Errázuriz Covarrubias, Cuadrado Kaiser, Besa Pérez-Freire, Valdés Eguiguren, Matte Eguiguren, Domínguez Larraín, Urzúa Hurtado, Barceló Rudolphy, Dueñas Alcalde, Gaete Bahr, Undurraga Abbott, Eyzaguirre García de la Huerta, Urzúa Donoso, Cousiño Noé, Larraín González, Bezanilla Granello, Cortés Zorrilla, Vial Ramírez, Cousiño Subercaseaux, Cronovich Chadwick, Pereira Gutiérrez, Orrego Vicuña, Errázuriz Orrego, Ugalde Hamel; Muñoz Montt, Valenzuela Zañartu, Barros García-Huidobro, Mena Acuña, Nieto Chadwick, y numerosas más.

PALABRAS CRUZADAS

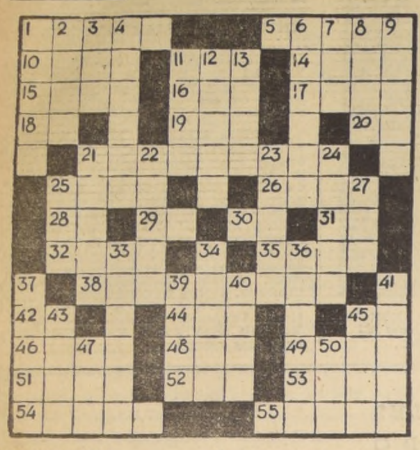

HORIZONTALES

1.—Horizontalidad.
5.—Vereda, orilla de la calle
10.—Oxido de hierro que se forma con la humedad.
11.—Arbol leguminoso de Venezuela.
14.—Rey de Israel, esposo de Jezabel (917-897 a. de J. C.)
15.—Isla de la Sonda (Indonesia).
16.—Regalar, donar.
17.—Barro fino, que sirve para hacer vasijas.
18.—Preposición que indica el lugar.
19.—(Samuel), rey de Hungría de 1041 a 1044.
20.—Prep. lat. que significa junto.
21.—Afectado, falto de sencillez.
25.—Novillo menor de 2 años.
26.—El rostro del hombre.
28.—Letra griega.
29.—Afluente del río Aar, en Suiza.
30.—Nota musical.
31.—Ciudad de Caldea.
32.—Imagen que representa a un santo.
35.—Espada antigua de hoja corta.
38.—Adecuaba, adaptaba, ajustaba.
42.—Voz que, repetida, se emplea para arrullar a los niños.
44.—Rey legendario de Troya, fundador de Ilión.
45.—Símbolo del sodio.
46.—Criba grande para aventar el trigo.
48.—Semejante, parecido.
49.—(Marco Silvio), emperador romano en el año 69.
51.—Especie de bolsa abierta por arriba.
52.—Metal precioso.
53.—Consonante.
54.—Sábalo, pez.
55.—Que presenta zonas o fajas transversales coloreadas.

VERTICALES:

1.—(Alfredo), químico sueco inventor de la dinamita (1833-1896).
2.—Nombre oficial de Persia.
3.—Abyecto, bajo despreciable.
4.—Adivinanza, acertijo.
6.—Que está caliente (fem.)
7.—Repetición de un sonido.
8.—Origen o linaje.
9.—Bada, rinoceronte.
11.—Primer hombre (Biblia).
12.—Poder entrar una cosa dentro de otra.
13.—Rezar una oración.
21.—V. de Chile (Tarapacá).
22.—Perro grande y fuerte de pelo corto.
23.—De sabor agrio (fem.)
24.—Larva de los insectos lepidópteros.
25.—Prefijo insep. que significa sobre.
27.—Altar en que se ofrecen sacrificios.
33.—Eucaliptos.
34.—Perteneciente a la muela.
36.—Planta cigofílea espinosa.
37.—Leña o carbón encendido.
39.—Relato de los tiempos fabulosos y heroicos.
40.—Engaño, fraude, trampa.
41.—Río excavado por el hombre.
43.—Hecho de palabra.
45.—Señal que se pone a una cosa.
47.—Sonido repetido.
50.—Apócope de tono.

RESULTADO DEL PUZZLE ANTERIOR

ABADAN■ALJABA
BOBO■ION■ACAB
OLA■ANDAR■ACA
NA■■AGATA■■OC
A■AM■USA■EL■O
RECIEN■SERIAS
■OTRO■■■SIRE■
OSORNO■ROCOSO
S■RA■ILO■AN■S
TE■■ADOSA■■TE
ROL■DOTAL■SIR
ALAR■RED■MORA
SOSERA■ASILOS

EL FRIO MATO A LOS FABULOSOS MONSTRUOS DE LA PREHISTORIA

Un descubrimiento reciente: imperceptibles vibraciones musculares mantienen constante la temperatura de los mamíferos.

BERGAMO, 22 (ANSA). Se denomina termostasis a la facultad que tienen algunos animales de mantener la temperatura de su cuerpo a un nivel casi constante, independientemente del clima que los rodee. Los peces, los anfibios, los reptiles, fueron definidos como "animales de sangre fría" por oposición a los mamíferos y aves "animales de sangre caliente". Esta definición no es exacta. Los peces, los reptiles y los anfibios no tienen la "sangre fría", sino que poseen una temperatura corpórea muy próxima a la del ambiente en que viven.

En el cuerpo animal, el calor (producto de una intensa actividad del laboratorio químico celular), es regulado por estímulos nerviosos que aceleran en sentido positivo o negativo los procesos de oxidación y otras actividades orgánicas. En esto se diferencian los dos grupos de animales; mientras los reptiles, los anfibios y los peces, cuanto más crece la temperatura más intensifican la producción de calor, estimulada por el sistema nervioso, cuya actividad crece junto con la temperatura. En los pájaros y en los mamíferos se produce el fenómeno opuesto. Cuanto más crece la temperatura, el sistema nervioso aumenta su trabajo para reducir el calor originado por el organismo.

Pueden distinguirse dos grupos: los heterotermos y los homotermos. Los animales con temperatura corpórea cercana a la del medio ambiente y los animales con temperatura dentro de ciertos límites independientes de la ambiental. Peces, anfibios y reptiles se adaptan siempre a la temperatura que los rodea, pero tienen, a pesar de todo, un límite máximo y otro mínimo más allá de los cuales no pueden vivir. Los embriones de rana verde, por ejemplo, no pueden pasar de los 35 grados, mientras que los de rana roja mueren cuando el agua en que viven alcanza los 25. Circula una hipótesis según la cual entre las causas que contribuyeron en el lejano pasado a la desaparición de los monstruosos reptiles prehistóricos figura la imposibilidad, para los gigantescos dinosaurios, de hacer frente a fuertes oscilaciones térmicas de aquellos períodos del planeta. Si las variaciones térmicas del ambiente poco podían incidir sobre la vida de los enormes individuos adultos, por su misma magnitud, capaz de enfriarse y calentarse muy lentamente fueron muy graves para las formas jóvenes, cuyo volumen modesto permitía un rápido enfriamiento, superando a veces los límites naturales a la vida de la especie.

Fue una preciosa conquista de las aves y los mamíferos el desvincularse del condicionamiento ambiental. Los reptiles y anfibios están obligados a vivir en una superficie del planeta más limitada, mientras las aves llegan a habitar las desoladas latitudes árticas. La vasta distribución de los peces se justifica por la temperatura casi constante del medio líquido en que viven.

¿Cómo pueden pájaros y mamíferos mantener la temperatura del cuerpo a un nivel constante? La cuestión no ha sido todavía resuelta del todo y recientes estudios permitieron dar un paso adelante a la investigación. Un mecanismo, regulado por el sistema nervioso, hace que en estos grupos animales ante una variación ascendente o descendente de la temperatura ambiente óptima (se considera en general que es la de 30°) reacciona provocando una disminución o un aumento de los procesos oxidativos.

La temperatura de los homeotermos varía según la especie de un mínimo de 25 grados (ornitorrinco) a un máximo de 44 grados (muchas aves voladoras). Las aves tienen mecanismos homotérmicos todavía más perfectos que los de los mamíferos.

El descubrimiento es de un científico austriaco, H. Rohracher, quien señaló la existencia de pequeñísimas vibraciones que parten de sutiles fibras contráctiles reunidas en haces dentro del tejido muscular y se propagan a los huesos y a los órganos internos. Las contracciones —según el investigador austriaco— están presentes también cuando el músculo reposa, pero con menor ritmo. Para asegurar un control de la temperatura del organismo es suficiente que sólo el dos o el tres por ciento de toda la masa muscular se contraiga, lo que sucede con una frecuencia de cerca de 1|10 de segundo.

Rusos no gustan del "glamour"

NUEVA YORK.— La actriz rusa Nina Drobysheva aparece en la película soviética "Cielos Claros", prácticamente sin maquillaje para acentuar sus facciones. Recientemente la joven visitó Estados Unidos y fue enviada a un fotógrafo para un tratamiento de "glamour". Pero los rusos decidieron posteriormente que no querían a Nina "glamorizada".

Cartas al Director

Las cartas que se publican en esta sección deben venir firmadas y con indicación del nombre completo, dirección y número de carnet del autor o autores. Sin embargo, omitiremos estos datos si el o los autores lo desean.

1549) Egresado de Escuela Industrial busca trabajo

Señor Director:

Molesto su atención para hacer por su intermedio una petición de trabajo.

Egresé de la Escuela Industrial de Artes Gráficas con buenas calificaciones y unos deseos enormes de trabajar. Mi especialidad es Prensas Offset, en la que creo desempeñarme satisfactoriamente por tener contacto con gente del oficio.

Tengo todos mis antecedentes en regla, también cumplí con el Servicio Militar. Además de ser egresado de la Escuela Industrial cursé cuarto año de humanidades. Ruego a quien se interese por mis servicios se ponga en contacto conmigo a la siguiente dirección: Antonia Silva Prado 0270, El Salto, Santiago, a nombre de Hugo.

Agradeciendo su gentileza, lo saluda Atte. **Un egresado.**

1550) Exageran los reclamos en contra de "curaditos" en trenes

Señor Director:

Apelo a la característica independencia del diario LA NACION, abierto a todas las opiniones e ideas, para rogarle dé cabida a las siguientes líneas que dicen relación con el problema de la ebriedad en los trenes, planteado por dos lectores de su acreditado rotativo.

De la lectura de las referidas cartas aparecidas en LA NACION el 7 y el 14 del presente mes, parece desprenderse una marcada predisposición de ánimo contra las personas que derrochando alegría y buen humor vuelven de una fiesta campera con el contagio todavía vivo de la animación que ha reinado en ellas.

¿Por qué tacharlas de ebrias y merecedoras de todas las penas del infierno, únicamente porque se han alegrado con nuestra bebida nacional? Creo que ambos lectores han escrito sus quejas con "el tejo algo pasado".

Yo también he viajado en los trenes innumerables veces y he viajado acompañada por personas que han insumido sus "tragos"; muchas de ellas han roto la monotonía del largo viaje con sus canciones y sones de guitarras; otras dicen chistes y, ¡bueno! también se ponen más charladores que de costumbre, pero, ¿qué malo puede tener ésto?

El incidente del "ebrio" que pegó un puntapié al asiento, pudo haber sido protagonizado por cualquiera persona con sus cinco sentidos en buena marcha. Tal vez, en su estado de semiinconsciencia lo hizo sin intención. Vamos a condenar por el acto de un ebrio a todas las personas que vienen de una fiesta a viajar en un coche encerradas como delincuentes?

Al proponer esta solución, me parece que el señor Jorge Vergara ha exagerado la nota.

¿No habrá en las protestas de los lectores aludidos una actitud de mojigatería o mezquindad incompatible con los tiempos en que vivimos?

Quisiera, Sr. Director, hacer le presente que con mis palabras no pretendo erigirme en defensora de la ebriedad; pero sí, deseo insistir que cuando se trata de un problema debe hacerse con ponderación y altura de miras, sin caer en exageraciones que a nada conducen, salvo a deformar los problemas.

Me repito una vez más, atenta y segura servidora,

E. T. de S.

Así Atendemos al Público

Empresa de Agua Potable no abastece a Las Condes

Señor Director:

Nos hemos impuesto de la carta publicada por el señor E. B. en la edición del 4 del presente, sobre deficiencias en el abastecimiento de agua potable en los barrios de San Francisco y Dehesa en Las Condes.

Me permito hacer presente al señor Director, que la Empresa de agua Potable de Santiago nada tiene que ver con el abastecimiento de los sectores aludidos. Ellos corresponden al Servicio de Agua Potable Lo Barnechea, cuya Administración funciona en calle República, N.o 97, teléfono 98015.

Como la Empresa no tiene tuición ni ingerencia en la administración del referido Servicio, nada podría hacer en favor de esos vecinos. Tampoco tie-

1492) Agua potable en Las Condes

Señor Director:

Desde hace ya tres meses, un gran sector de Las Condes carece enteramente de agua potable. Tanto en el barrio de San Francisco como en la Dehesa, correspondiente a la "Dirección de Obras Sanitarias de Lo Barnechea", el agua no aparece y, en el mejor de los casos, suele salir por las cañerías un hilito barroso que es igual a que fuera inexistente.

Las reclamaciones del desesperado vecindario (en un año de aguas tan abundantes), han sido inútiles. Hay que comprender que

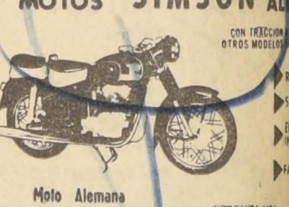

JUAN MARINO — POR SAM LEFF

TARZAN — Por Edgard Rice Burroughs

DICK TRACY — POR CHESTER GOULD

RAMONA — POR JORGE PALACIOS